

I quaderni di

GRAZZANISE ON LINE

Franco Tessitore

I MORTI DAL 1836-AL 1840

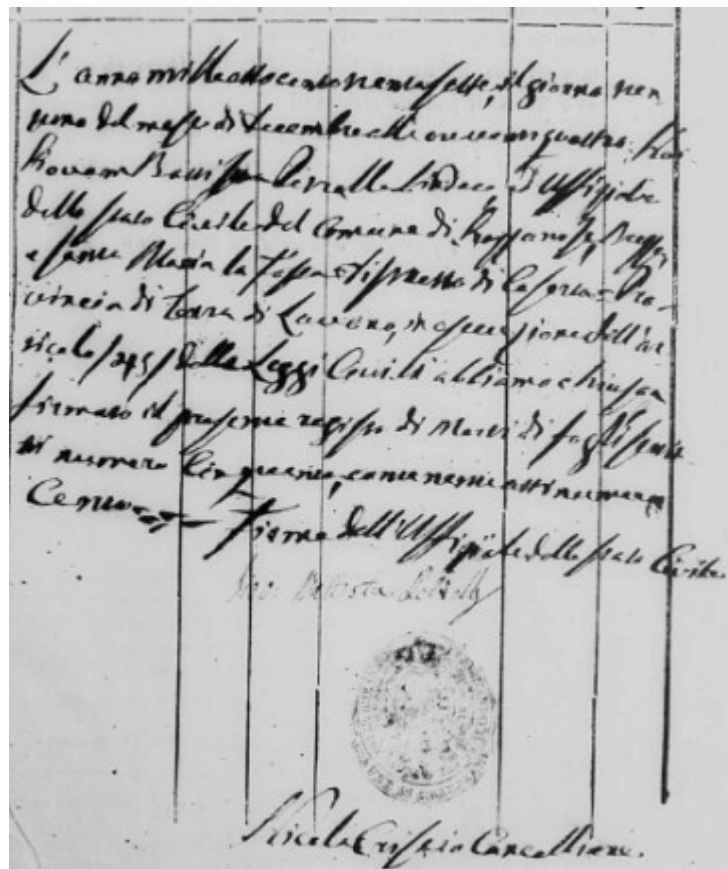

HISTORICA

Febbraio 2026

Franco Tessitore: I morti dal 1836 al 1840

Quaderno realizzato per www.grazzaniseonline.eu

Febbraio 2026



I morti dal 1836 al 1840 by [Franco Tessitore](#) is licensed under a [Creative Commons Attribution - Non commerciale - Non opere derivate 3.0 Unported License](#).

Questo lavoro può essere scaricato, condiviso e distribuito a condizione che non venga modificato né utilizzato a scopi commerciali, sempre attribuendo la paternità dell'opera all'autore.

AVVERTENZE

I nomi in grassetto dei testimoni sono quelli dei firmatari degli atti.

I numeri tra parentesi accanto ai nomi indicano l'età.

Il punto interrogativo indica interpretazione dubbiosa o lacuna nell'originale.

La quarta cifra nelle date indica l'ora.

L'ortografia dei documenti originali è riprodotta fedelmente tranne la semivocale palatale 'j' (all'inizio di alcune parole o tra due vocali) che abbiamo modificato in 'i' per comodità di digitazione (es. Cajanelli/Caianelli).

Caro/a lettore/lettrice, stai leggendo il sesto fascicolo sugli Atti di morte dello Stato Civile napoleonico e della Restaurazione, conservati presso l'Archivio di Stato di Caserta, relativo agli anni dal 1836 al 1840. A quel tempo il regno era retto da Ferdinando II, ispiratore di timide riforme ma anche di importanti innovazioni tecniche. Sotto di lui, ad esempio, fu realizzata la prima linea ferroviaria d'Italia, da Napoli a Portici.

A livello locale, i Sindaci Ufficiali dello Stato Civile firmatari degli atti di questo quinquennio furono tre: Carlo Abbate nel 1836-'37, Giovam Battista Petrella nel 1837-'38-'39, e Bernardo Caianiello nel 1840. Cancelliere era sempre Nicola Criscio.

Osservazioni preliminari

In questi documenti si confermano le difficoltà di lettura incontrate in precedenza, sia per la grafia che per l'inchiostro talora sbiadito, talora molto denso e causa di macchie. La grafia è piuttosto elementare e spesso difficile da interpretare quando si tratta dei nomi propri, soprattutto forestieri, e dei nomi di paesi non immediatamente vicini, mentre il resto dello scritto risulta meno ostico visto che gli atti seguono sempre lo stesso schema che ci è ormai familiare. La ripetitività delle formule a volte induce in errore i redattori i quali, abituati a scrivere ogni volta le stesse parole, fors'anche a copiarle dalle pagine precedenti, le usano anche quando non sono appropriate. Ad esempio, poiché i due testimoni sono generalmente dello stesso paese, chi redige gli atti utilizza, in modo involontario, l'avverbio *ugualmente* davanti al domicilio del secondo. Così in qualche documento troviamo che il primo dei due testimoni è di Brezza (o di S. Maria la Fossa) e il secondo è *ugualmente* di Grazzanise.

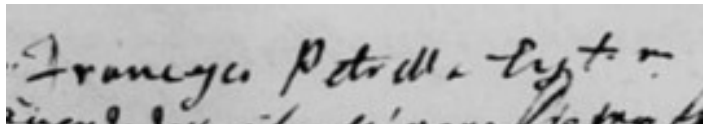
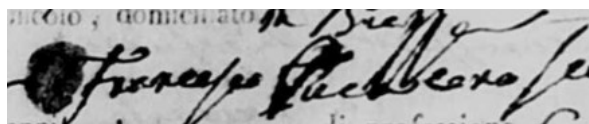

L'analfabetismo ovviamente imperava. La gran massa della popolazione, e quindi anche dei testimoni, non sapeva scrivere. Pochi erano in grado di firmare, per lo più in modo molto stentato. Su 545 atti di morte solo 41 sono firmati da 31 testimoni. I più numerosi sono i calzolai e i possidenti/proprietari (6 occorrenze). Naturalmente tra i firmatari sono rappresentati anche altri mestieri: agrimensore, campagnuolo, dottor cerusico, farmacista, gendarme, mannese, *miniscalco*, pizzicarolo, sacerdote, salassatore, *sagristano*, sartore, scribente, vettorino.

Fra i testimoni analfabeti, la grande maggioranza, riscontriamo anche queste altre occupazioni: agricoltore, artiere/artista/ferraro, bettoliere/tavernaro, bottaro, bottegaio, bovaro, bracciale, cacciatore, campiere, casigno, cavafossi, colono, contadino, falegname, fruttaiolo, giornaliera, guardiano, macellaio, massaro, mendico (non professione ma condizione), mietitore, minorente, muratore, negoziante, panettiere, pastore, petacciaro, saponaro, scafaiolo, secatore, *senzale*, servente comunale, carrettiere/*trainiere*, urbano, vaccaro.

I documenti contengono la data di registrazione, quella del decesso comunicato da due testimoni di cui si riportava l'età e la professione; il nome, l'età, il domicilio e la professione del morto; il nome e il domicilio dei genitori del defunto. In ultimo le rarissime firme dei testimoni o l'annotazione che essi non sapevano scrivere. In fondo alla pagina si legge dell'avvenuta sepoltura "*giusta il certificato del*

parroco". Il tutto legalizzato dal timbro illeggibile riportante le diciture *Comune di Grazzanise e Ferdinando II Re del Regno delle due Sicilie*. Il Sindaco sottoscriveva e apportava qualche correzione. Ad esempio, il 29.7.38 muore la piccola Maria D'Abrosca. Il cognome è corretto dal sindaco perché era stato scritto come Florio. In realtà Florio era il cognome della madre. Un'altra correzione riguarda Domenico invece di Matteo Lerulo nell'atto 53/38.

Nello stesso anno c'è un'altra correzione apportata dal primo cittadino e riguarda l'ora della morte di Onofrio Romano (70): le ventidue anziché le tre della sera. A questo proposito aggiungiamo che erano ormai lontani gli anni in cui si utilizzava l'ora italiana ma non è certo che fosse ormai definitivamente acquisito l'uso dell'ora francese in questi documenti. L'argomento lo abbiamo trattato nei due precedenti Quaderni a cui rimandiamo.

Infine, il Sindaco sostituisce Paolo a Giovam Battista per indicare il genitore di Giovanni Leuci (82) morto il 2.9.39.

Errori, imprecisioni, interferenze dialettali, particolarità linguistiche che nei precedenti periodi erano piuttosto frequenti si incontrano anche in questo quinquennio. Alcune erano di uso comune (facilmente rilevabili anche presso altri Stati Civili) ma oggi le percepiamo come errori: *sedice, dieciassette, dieciotto, dieciannove, cinquanta, cinquantadue, febbraro, dicembre, Castelpezzuto, Capodriso, Cervinale* per Cervinara, *Losciano, miniscalco, sagristano, Biaggio, Catarina, Celdruda, Cosmo, Gelsumina, Giroloma, Imberatrice*.

Un accenno anche alle condizioni dei documenti: l'inchiostro si presenta a volte più scuro e il testo è più leggibile. Altre volte le pagine appaiono piuttosto macchiate per inchiostro molto denso ma sono frequenti le pagine sbiadite. La grafia non è sempre uniforme. In taluni casi ci siamo affidati, per l'interpretazione, ad occorrenze precedenti.

Incongruenze

Ma ciò che più risalta dalla lettura dei documenti è il numero delle incongruenze a proposito dei dati anagrafici dei testimoni. Un aspetto già considerato nei lavori precedenti quando abbiamo sottolineato la poca cura nel riportare questi elementi così importanti. La situazione sembra addirittura peggiorata rispetto ai primi registri napoleonici. Il regolamento richiedeva di registrare l'età delle persone e non la data di nascita per cui accadeva che il dato variasse spesso anche perché, lo abbiamo già accennato, abbiamo molti dubbi sulla presenza effettiva dei testimoni alla redazione degli atti e quindi la faccenda era nelle mani di chi li scriveva.

Nel quinquennio 1836-1840 abbiamo rilevato le seguenti discordanze, limitandoci ai casi indubbi:

Caianelli Filippo, calzolaio, due volte ha 56 anni e una volta 62 e poi 60 nello stesso arco di tempo.

Nell'atto 28 del primo aprile '36 la morte di Di Florio Maria viene detta avvenuta il primo marzo.

Il teste Sebastiano Giusto trainiere/vettorino/bettoliere di S. Maria la Fossa diventa Giugno nell'atto 44/36 ed ha 50, 60, 66 e 58 anni.

Nel '36 si incontrano cinque testimonianze della stessa persona che è indicata col cognome La Cioppa e Della Cioppa Francesco, che è contadino e campagnuolo ed ha due volte 42 anni e tre volte 46.

Nel '37 Della Cioppa Francesco ricorre 4 volte con 52, 50 e 46 anni.

Il teste Pucino Francesco (mannese/falegname) ha 38, 40, 40, 40, 32 anni.

Il teste Raimondo Gesùè, vettorino, vecchia conoscenza, ricorre anche nel '36. Anche per lui età diverse. Se nel '31 aveva 42 anni e nel '34 ne aveva 50, nel '36 ne ha 46 e nel '37 ne ha 50 e poi di nuovo 46.

Altro esempio di dati incoerenti: i testi don Isaia Tessitore e don Antonio Bisceglia, in atti immediatamente successivi nel '37 risultano rispettivamente di 28, 26 e 29 anni il primo e di 60 e 67 anni il secondo. Quando l'anno successivo Antonio Bisceglia muore l'8 febbraio '38 gli si attribuisce l'età di settxx (parola non leggibile interamente) comunque diversa dai 67 anni in qualità di testimone.

Nell'atto 13 del '37 la defunta Maria Leuci è Marianna nella nota finale sul seppellimento.

In due atti consecutivi il teste Natale Antonio, bracciale, è registrato con 60 e 62 anni.

Il teste Puca Francesco, calzolaio di Brezza, ricorre varie volte nel '36 e nel '37 quasi sempre con 50 anni salvo che in un documento dove risulta con 56 anni.

Altro caso emblematico è quello di Vincenzo Cacace, calzolaio di S. Maria La Fossa. Nel '36 ha 46, 36, 42, 48, 50 e 43 anni. Nel '37 ricorre di nuovo con 50 e 48 anni.

Pucino Luca, falegname, nel '36 ha 66 anni e nel '37 ne ha 60.

D'Elena Carlo, campagnuolo e bracciale (le due professioni si confondevano), nel '36 è bracciale di 50 anni e campagnuolo di 60. Nel '37 ha 62, 66, 63 e 70 anni.

Bisceglia Liborio, salassatore, ha 28 e 36 anni.

Nell'atto 32/37 i due testi Carlo Sellitto e Francesco Autiero (?) sono registrati di Grazzanise ma in realtà sono di SMLF. Ciò è confermato da numerosi atti precedenti. Inoltre Sellitto Carlo, bracciale, risulta di 33, 42, 39, e 37 anni.

Farina Francesco, bracciale e contadino di SMLF, ricorre 21 volte nel '37 con quattro mestieri diversi e età tra 37 e 50 anni.

Di Caprio Pasquale, vettorino, ha 66, 62, 72 e 62 anni nel '36.

Buonanno Francesco, servente comunale, nel '36 ha 60 e 76 anni mentre ne ha 62, 66, 70 e 72 nel '37.

Di Stasio Giovanni, calzolaio, nel '37 ha 58, 50 e 56 anni.

Di Stasio Dieco, bracciale e campagnuolo, ha 50 e 58 anni.

Nell'atto 71/37 un teste è registrato Berretta. Consultando l'elenco dei cognomi del paese d'origine, Saviano, si trova Perretta.

Nel '37 la madre di Della Cioppa Francesco (5) morto di colera, è Vittoria nell'atto di morte ma più correttamente Vittoria nell'indice generale stilato da altra mano. Peraltro il suo cognome è indecifrabile. Optiamo poco convintamente per Di Martino.

Ancora un esempio di incoerenza rispetto all'uso consolidato. Il 12.10.37 il bimbo di un anno, Raffaele Bordone, è registrato come contadino mentre il padre Giacomo è muratore.

Il *primo gennaio* del '38 si presentano i testimoni per denunciare la morte di Paolo Gravante (56), servente comunale, che tantissimi atti aveva firmato nel corso degli anni precedenti, avvenuta il 31 dicembre "*dell'anno corrente*". L'errore è evidente e mostra ancora una volta l'automaticità della redazione sulla falsariga dei documenti precedenti. Anche qui, il cognome della coniuge è incomprensibile.

Nell'atto 20 del '38 la defunta Gravante Filomena (2) viene prima indicata col cognome Caianelli che in realtà è quello della madre.

Due persone tornano a testimoniare in coppia a due mesi di distanza, si tratta di Gravante Donato e Gravante Sebastiano. E' curioso che il primo ha 40 anni e subito dopo 42 e il secondo ne ha 52 e 53 con mestiere diverso, prima bracciale e poi massaro.

Negli atti immediatamente successivi n. 39 e 40 del 1838 il testimone Cosmo Alfieri (50), fruttaiolo, che diventa anche Arfieri, è domiciliato una volta a Grazzanise e una a SMLF. Stranamente in tutti e due i documenti la madre dei defunti portail nome di Iannotta Antonia.

Curiosità

Il fatto più curioso è che anche ai bambini, addirittura ai neonati, veniva attribuita una professione. Certo il foglio prestampato prevedeva questa voce, ma è evidente che non fosse obbligatorio indicarla in questi casi particolari. Invece si indicava ed era quasi sempre la stessa professione del genitore. Il 'quasi' per dire che a volte non era così, forse per una svista di chi redigeva l'atto o per la palese assurdità della situazione. Quando si trattava di mestieri umili non sembrava irragionevole attribuire ai figli il mestiere dei padri ma nel caso delle professioni liberali, a cui si accedeva dopo corsi di studi, ciò appariva illogico e, di conseguenza, si annotava una professione diversa, senza badare alla coerenza, come nei seguenti due casi:

Merenda Antimo, 9 giorni, contadino, padre farmacista.

Izzo Giovanni, 20 giorni, contadino, padre agrimensore.

In generale, a parte la diversa denominazione dello stesso mestiere, campagnolo/contadino/bracciale o mannese/falegname oppure trainiere/carrettiere che diventava anche *vettorino*, si incontrano casi in cui era indicata una professione del tutto diversa. Qualche esempio:

Alfieri Lorenzo, 4 anni, contadino, padre fruttaiolo.

Di Marco Agata, 13 giorni, contadina, padre carrettiere.

Petrella Vincenzo, 9 giorni, contadino, padre *miniscalco*.

D'Angelo Giuseppe, 2 anni, contadino, padre calzolaio.

Caianelli Paolo, 3 mesi, contadino, padre sartore.

Natale Antonio, 3 giorni, contadino, padre possidente.

Audino Giuseppe, 2 anni, contadino, padre calzolaio.

E' interessante notare che in tutti questi eventi il figlio è sempre contadino.

A volte accadeva che un nuovo nato arrivasse dopo la morte del padre. L'Ufficiale dello stato civile lo dichiarava *'postumo'*. Nel quinquennio in esame si legge della morte di due bimbi *'postumi'*: quella del piccolo Biffardi Giuseppe (2 anni), nato e morto appunto dopo la morte del genitore, di cui portava il nome, e quello di Natale Salvatore, di 8 mesi, anche lui avente il nome paterno.

Di seguito osserviamo altre curiosità:

Se era il caso si indicava se un defunto era sposato o vedovo altrimenti non si scriveva altro. Unica eccezione riguarda Anastasia Pantalone (24) morta il 7.11.36, dichiarata *'nubile'*.

In testa all'atto 49/40 c'è una nota del sindaco che rinvia alla copia dell'estratto dall'Atto di morte di Mannillo Gennaro (42), guardiano di campagna, avvenuta a S. Maria Maggiore (S. Maria Capua Vetere), redatto dal sindaco di quella città, Raffaele Oliver, e trascritto nel registro degli Atti Diversi.

Per l'evento del 29 febbraio '36 il defunto, i genitori e i testimoni, originari di *Castelpezzuto* (Castelpizzuto) in Molise, vengono descritti con una definizione quasi poetica: tutti *pastor di pecore*.

Il 3.12.36, nella località Selvalonga dove abitava, morì Paola Salino (25). A dichiararne la morte fu il marito Giuseppe Conte (32). Secondo l'atto di morte la defunta era

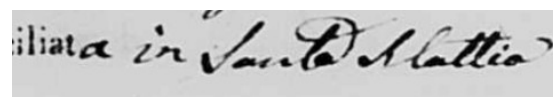

nata a Santo Paolo, località che potrebbe identificarsi con San Paolo Bel Sito (NA), in dialetto detto Santu Paulo. La madre di lei risulta domiciliata in Santo Mattia, di incerta localizzazione. Da notare che nel Comune citato esiste una chiesa dedicata a tale santo. Il 20 dello stesso mese morì il figlio Andrea (5), pure nella Torre di Selvalonga. Nell'atto di questo secondo evento tutti e tre i membri della famiglia vengono domiciliati a Pacemarinò, anche questa località difficile da identificare.

Con tutte le incertezze linguistiche incontrate ci sorprende il fatto che il redattore utilizzi l'appropriato termine antico *cholera* per indicare la nota malattia perniciosa che segna l'anno 1837. A partire dall'atto 114 il morbo diventa *Colero* e *Cholero* e poi di nuovo *Cholera*.

Sono tanti i morti a causa dell'epidemia che con l'atto 140 si esaurisce il registro e se ne deve utilizzare un altro.

Nell'atto 62/36 manca la firma del testimone don Isaia Tessitore, agrimensore, che pure ha firmato altri documenti. Il redattore si limita a citare l'altro teste che non sa scrivere ma non si preoccupa di far firmare il tecnico.

Un'ultima curiosità riguarda i morti forestieri: dove venivano sepolti? Erano trasferiti nei paesi di provenienza? Assolutamente no, spesso erano originari di paesi lontani e non erano tempi di facili spostamenti. Venivano tumulati in questo Comune come si intuisce dalla nota apposta in fondo agli Atti di Morte che riporta l'avvenuta sepoltura "*giusta il certificato del parroco*".

Nei documenti esaminati abbiamo incontrato due professioni del campo della medicina, il medico e il '*dottor fisico*'. Le due definizioni si sovrapponevano. Al dottore medico o dottor fisico erano riservate competenze quali diagnosticare una ferita, prendersi cura di un malato somministrandogli pillole o medicine solubili. A lui era vietato operare *cum ferro et igne*, incombenza che spettava al cosiddetto '*chirurgico*' o '*dottor cerusico*', e, come detto precedentemente, persino al barbiere.

Oggi siamo abituati a tutta una serie di documenti di identità, ognuno conosce e può dimostrare la propria data di nascita. Ciò non era pensabile nell'800 (e ancor meno in precedenza), quando non esistevano documenti né c'erano occasioni che necessitavano di presentare i propri dati. Tanti addirittura ignoravano questa notizia personale. Peraltro il codice napoleonico che aveva introdotto lo Stato Civile richiedeva genericamente l'età e non la data precisa di nascita. Abbiamo già visto tutta la confusione riguardo all'età ballerina dei testimoni ma nel caso di persone provenienti da altri centri i dati anagrafici latitavano. E la ragione era sempre la stessa come può osservarsi nei pochi esempi seguenti:

L'8.11.'36 il cognome della madre di Perillo Antonia è omissso: '*si ignora il cognome della madre perché forestiera*', pur abitando a Santa Maria La Fossa.

Lo stesso accade per la madre della defunta Carmina Stellato (50) morta il 17.11.36 e per i genitori del pastore Nicola Natale (60), originario di Casapulla, morto il 20.11.36

Anche il cognome della madre di Giovanni Manna (70), morto in casa di Giovanni Parente il 15.4.39, manca perché "*antica*".

Ugualmente di Mirra Fabiana (70), possidente di SMLF, deceduta nel 1837, vedova di Nicola Vastante, non vengono indicati i genitori perché forestieri.

E' lo stesso motivo per cui non è indicato il nome della madre del defunto Salvatore Russo o i genitori del calzolaio Puca Francesco di Brezza, originari di Santo Antimo: "*perché forestieri*".

Nuove occorrenze

Per quanto riguarda l'antroponimia, nell'atto 188 del '37 compare per la prima volta la forma Berdone invece di Bordone, anticipatrice della forma Bertone che compare più avanti nell'atto 195 e tuttora in uso.

Nel '39 compaiono per la prima volta i cognomi Giusti anziché Giusto, Legiero per Leggiero e Zona. Inoltre registriamo per la prima volta l'occorrenza della forma Giosuè invece di Gesùè, Caianiello dopo Caianielli e Caianelli e Russano anziché Rossano.

Nel quinquennio, precisamente nel '36, si incontra anche un nuovo mestiere, il *tumularo*, riferito a Palladino Antonio, padre del giovane Pascale deceduto il 24.9. Questo termine era legato alla misura di capacità e di superficie agraria del *'tomolo'*, propria dell'Italia meridionale. In questo caso potrebbe intendersi come misuratore di cereali e di merce arida ma anche di superficie terriera oppure, visto il mestiere prevalente (falegname) nella famiglia Palladino, come aggiustatore o costruttore dell'attrezzo tomolo.

Occupazioni di famiglia

L'argomento ci offre l'occasione per dire che certi mestieri erano particolarmente esercitati in alcune famiglie. L'esame degli atti di morte finora consultati evidenzia che nella famiglia Aveta/D'Aveta erano prevalentemente fabbri e *artisti*, i muratori caratterizzavano la famiglia Bordone/Bertone, nella famiglia Pucino c'erano mannesi/falegnami, nella famiglia Gravante si trovavano gli scafaioli, tra i Palladino c'erano vaccari e falegnami, i Nardelli erano miniscalchi, i Leuci erano calzolai...

A proposito dei fabbri, negli atti di morte compaiono anche i sinonimi *artista* e *artiere*, cioè artigiano provetto nel mestiere, come erano, appunto, Benedetto, Antonio e Domenico Aveta.

Va da sé che nelle famiglie facoltose si gestiva la proprietà ma si esercitavano anche professioni liberali quali medico, notaio, agrimensore, ecc. e c'era sempre qualche ecclesiastico come fiore all'occhiello.

Persone di riguardo

Come si è evidenziato nei Quaderni precedenti esisteva nel Comune un certo numero di famiglie che godevano di considerevole capacità economica rispetto al resto della popolazione e ricoprivano ruoli sociali più elevati. La loro preminenza si manifestava non solo attraverso la riconosciuta solidità patrimoniale e la ostentata ricchezza che consentivano di offrire lavoro a manodopera deprivata e ossequiosa ma anche attraverso la gestione della cosa pubblica e l'espletamento di professioni liberali in una società costituita, nella stragrande maggioranza, di analfabeti.

Come si può intuire, i membri di tali famiglie godevano del rispetto generale che traspariva anche nei documenti che andiamo esaminando, attraverso l'apposizione di appellativi onorifici (*don, donna, signor, signora, gentildonna..*)

Così fra i testimoni e fra i defunti troviamo anche persone di riguardo a cui gli estensori degli atti assicurano la giusta deferenza. Fra i primi *don* Antonio Bisceglia, possidente, *don* Ignazio Caianelli, proprietario, *don* Pascale Fiore, *'dottor cerusico'*, il *signor* Giovanni Gravante, possidente, ecc.

Fra i secondi Giuseppe Caianelli, figlio di *don* Bernardo e *donna* Cristina Nuzzi, proprietari.

Il 29/9/36 muore a 76 anni il notaio *don* Paolo Vitolo, estensore della statistica murattiana per il nostro territorio, vedovo di *donna* Marianna Nuzzi (le migliori famiglie sono imparentate con i Nuzzi). Fanno da testimoni *don* Vincenzo Fiacchini (sacerdote) e *don* Antonio Bisceglia (scribente).

Nel 1837 Il testimone *don* Isaia Tessitore ricorre come agrimensore e agricoltore. Insieme allo scribente *don* Antonio Bisceglia sottoscrive l'atto di morte di *don* Luigi Parente, sacerdote secolare, figlio di *don* Teofilo, farmacista.

Spetta l'appellativo *'signor'* anche al possidente Abele Parente, coniuge della defunta Marfa Antonia.

Il 24.8.37 muore *donna* Margherita Lauro (28), *gentildonna*, figlia di *don* Michele, possidente, e di *donna* Maria Giuseppe Vignarulo.

Il 10.9.37 muore la *signora* Anna Parente, coniuge di *don* Nicola Criscio, cancelliere del Comune.

Il 5.10.37 e il 9.12.39 muoiono *don* Gioacchino Caianiello (83), notaio, e *don* Vincenzo Caianelli (90), figli di *don* Bernardo pure notaio, e *donna* Maddalena Florio. Il primo era coniuge di *donna* Cecilia Florio e il secondo sposato a *donna* Teresa Mannillo.

Il 3.5.38 muore *don* Domenico Marraffa, di due anni, figlio del medico *don* Pietro e di *donna* Luigia Frangione. Anche da bambino gli spetta il '*don*' come agli altri si attribuisce il mestiere dei padri.

Il primo giorno del '40 muore *donna* Giovanna Petrella (2), figlia di *don* Giovam Battista (forse il sindaco del 1831 ?) e *donna* Maria Pascaluccio (Pascalucci nell'atto di nascita della bimba).

Il 29.5.40 muore la *gentildonna* Mariangela Parente (70), fu *don* Paolo e fu *donna* Teresa Letizia.

Per altri possidenti del periodo non è usato alcun appellativo, ma poi si ritorna all'uso solito con *don* Crescenzo Brasile (62), morto il 6.9.40, coniuge di *donna* Orsola Parente, con *don* Paolo Petrella (24) morto il 13.9.40, coniuge di *donna* Concetta Palomba e il dottor fisico *don* Giovanni Parente e *donna* Angela Petrella in occasione della morte del figlio Pascale Luigi avvenuta il 16.9.40.

Infine, il 7.10.40, la morte di *donna* Emilia Rosina Longo (9) figlia di *don* Giuseppe, negoziante, e di *donna* Angela Maria Angiolella.

Forestieri

Le campagne intorno a Grazzanise, Brezza e S. Maria la Fossa ospitavano numerosi lavoratori provenienti da zone spesso piuttosto distanti. Gli atti di morte ne testimoniano la presenza. Nei cinque anni esaminati in questo quaderno si contano ben 79 morti originari di 54 altre terre (per uno non è indicata la provenienza), come dimostra l'elenco in appendice.

Annotiamo qualche evento:

Nel corso del '36 muoiono due pastori originari di Castelpizzuto, Cosmo Caracciolo, morto in casa di Abele Parente, e Del Santo Carmine, in casa di Ferdinando Brasile a Brezza. Del primo nessuna altra informazione '*perché forestiero*'.

Il primo dicembre muore, nella località Maresca di Brezza, Carbone Francescantonio (36) originario di Capodrise. Uno dei due testimoni è Carbone Gennaro, pure lui di Capodrise. Solo in un secondo momento, perché l'inchiostro, sbiadito, è diverso dal resto del documento, viene aggiunto al suo nome la qualifica di '*conoscente del defunto*', con qualche sospetto di parentela.

Il 19.12.36 accade un evento in cui defunto, padre e testimoni fanno tutti lo stesso mestiere, quello di *cavafossi*, con provenienza da Villa Valle Longa, un piccolo centro situato oggi nel Parco Nazionale d'Abruzzo e che oggi ha una popolazione di poco più di 800 abitanti, meno della metà rispetto all'800.

Il 16.1.37 muore, in casa di Pasquale Vitolo, il bracciale Seliatico Giacomo, originario di Acerra. Anche in questo caso nessun'altra notizia '*perché forestiero*'.

Del pastore di pecore Michelangelo Vacca (45), originario di Castelpezzuto, morto di colera il 2.7.37 nella casa di Nicola Raimondo, non è riportato il cognome della madre '*perché forestiera*'.

Il 2.7.37 muore di colera anche il mietitore D'Attorro Tommaso, nella casa di Angelo Raimondo. Sono mietitori pure i testimoni e provengono tutti da Roccabasciano, un comune irpino. Almeno attualmente vi si trova il cognome Ettore, variante di quello riportato nell'atto. Il cognome della madre del defunto non è riportato non essendo conosciuto nemmeno dai testi.

Ancora di colera il 6.7.37 muore nella casa di Giovanni Parente il pastore di pecore Nicola Di Blasio, domiciliato nelle '*masserie*'. Anche in questo caso il nome della madre non è registrato '*perché forestiera*'.

L'8 luglio 37 muore di colera, nel corpo di Guardia di S. Maria la Fossa, il mietitore Giuseppe Russo di 55 anni. Sia il defunto che la famiglia di origine risultano nati o domiciliati a Squigliano, località che ignoriamo. Anche il cognome della madre del defunto è difficile da comprendere. Lo abbiamo scritto, con poca sicurezza, Scalza.

Stessa situazione nell'atto successivo per la morte a causa del colera di Rachele Luongo (50) nata a *Musucito*, forse Musicile, frazione di Portico di Caserta. In più mancano i nomi dei genitori della defunta perché forestieri.

Di D'Angelo Antonio (36), acerrano morto pure lui di colera il 20.7.37 a Selvalunga, si ignorano le notizie sui familiari perché forestieri.

Il 22.7.37 muore il dodicenne Pagano Giovanni nella Difesa di Selvalunga. Incerto per grafia il luogo di nascita, leggiamo Santo Mezzano o Mazzano. Potrebbe trattarsi di San Marzano. Infatti i cognomi del morto e della madre, Ruggiero, compaiono negli elenchi attuali di quel paese. I testimoni sono Santoro Raffaele, proveniente da Frignano Maggiore, e Merola Michele, forse da Curti.

Altro morto forestiero tra i lavoratori di campagna operanti nelle nostre terre fu Pirro Pasquale (42), bovaro di Curti, morto il 24.7.37 nella casa di don Lorenzo Parente.

Il 12.8.37 muore la bimba D'Elena Nicolina (6) originaria di S. Germano. Questo era l'antico nome di Cassino. Infatti la madre si chiamava Sinagoga (per il redattore Sinacoga) che appunto ancora oggi è fra i cognomi di quella città.

Il 15.10.37 muore la mendica Fedele Margarita, originaria di Marcianise, nella casa comunale. Nessuna notizia dei familiari.

Il 5.5.38 muore Renda Nicola (66), calzolaio nato addirittura a Trapani. Il sorprendente comune di nascita è confermato dal fatto che per i genitori è indicata genericamente la Sicilia come luogo di origine.

Il 7.12.38 muore Elia Michele (50) di S. Prisco. Ne denuncia la morte il figlio D'Elia Antonio (con evidente difformità del cognome). Mancano le notizie dei genitori del defunto "*perché forestieri*".

Il 22.5.40 muore Carlo Munno (72). Il cognome della madre non viene scritto "*perché antica*". Nel '39 aveva fatto da testimone (72) ed era stato definito mendico; ancora l'anno precedente, il '38, lo troviamo fra i testimoni con 70 anni come sartore e con 76 anni come mendico; nel '37 si ritrova con 70 anni sia come sartore che come mendico e con 72 come sartore.

Lutti in serie

Spesso la sfortuna, la malasorte, ma anche le condizioni socio-ambientali che facevano strage di neonati e bambini, si accanivano contro certe famiglie. Sono numerosi i casi di decessi plurimi ravvicinati. L'anno del colera, il 1837, è emblematico a questo riguardo ma tutto il quinquennio è costellato di famiglie colpite più volte.

'36

Il 28.3.36 muore Di Marco Agata di 13 giorni. L'anno prima, il 13.10.35 era morto il padre Francesco. Merenda Giovanni, farmacista, marito di Merolillo Cristina, perde un figlio di 9 giorni il 13.6.36. Nel '34 aveva perso una figlia di 2 anni, Maria Giuseppa.

Carlino Nicola (possidente e colono) e Graziano Apollonia perdono Antimo di 6 giorni il 30.4.36 e Francesco, 4 anni, tre mesi dopo, il 24/7/36. Anche nel '32 avevano perso un figlio di nome Francesco.

Il sartore Urbano Caianiello e Parente Antonia perdono una figlia di due anni, Scolastica, a febbraio, e due gemelli a ottobre. Il primo, Paolo, muore dopo 5 ore dalla nascita, e la seconda, Filomena, dopo 15 giorni.

Il 16.5.36 muore Gravante Gaetano (38) fu Angelantonio. L'8.11 muore anche la madre Perillo Antonia.

A inizio d'anno muore Coronella Colomba di 3 mesi e a dicembre Teresa di 4 anni, figlie di Giuseppe e Izzo Maria Giuseppa.

Nel 1836 e nel '38 l'agrimensore Don Isaia Tessitore perde due figlie, di un anno e di 4 mesi.

'37

Alicandro Crestina perde due neonati a maggio (Francesco e Sigismondo) e il marito Petrella Giovanni (50) per il colera, ad agosto.

Il 22.4.37 muore Cresci Giuseppe, campagnuolo di SMLF, e il 2.6.37 muore la moglie Papa Catarina, possidente.

Nardelli Vincenzo, maniscalco, e Petrella Angela perdono tre figli per il colera in tre giorni, Giovanni (14), Giuseppe (18) e Giroloma (5).

Il 5/7 muore Abbate Agnesa e l'11/7 il marito Martucci Liborio

Il 9.6.36 Elisabetta Abbate perde il marito Perrotta Paolo (40) campagnolo e il 31.7.37 il figlio Antonio di 2 anni.

Il 24.7.37 muore per colera Raimondo Grazia (46) moglie di Petrella Giuseppe, bettoliere, e il 17.9.37 anche la figlia Petrella Maria Antonia di 8 anni.

Raimondo Giovanni e Cassandro Antonia perdono due figli, Catarina (1) il 4.8.37 e Maria (2) il 2.9.37.

Il 12.8.37, nella tenuta del Camino, muore D'Elena Nicolina (6), figlia di Felice e di Sinacoga Vincenza. Due mesi dopo muore la madre, a 36 anni. Erano originarie di S. Germano. Si noti che il cognome della madre è scritto anche Sinacoca.

De Carlo Francesco e Perillo Angela perdono per colera Domenico (16) il 10.7.37 e Alessio (1) il 2.9.37.

L'11.8.37 muore Palladino Biaggio (70), vaccaro, e il 16.11.37 muore la moglie Palazzo Maria Giuseppe (60).

Il 25.11.37 a SMLF muore Bovenzi Rosa (50) figlia di Palazzo Cetronilla che a sua volta muore dieci giorni dopo.

'38

Il 10.5.38 muore Giovanni Izzo (25), agrimensore, il 6.7.38 muore il figlio (20 gg), definito postumo perché nato dopo la morte del padre, e a cui viene dato lo stesso nome. Inoltre è uno dei rari casi in cui al figlio non viene attribuito il mestiere del padre. Infatti non può essere agrimensore e viene registrato come contadino.

Altro bambino nato postumo e morto il 12.8.38 a 1 anno: Di Caprio Girolamo il cui padre, minorente era morto il 10.7 dell'anno prima e del quale portava lo stesso nome.

Perillo Lucrezia perde il marito Caimano Saverio (60) ad aprile e la figlia Caimano Ortensia (30) a settembre.

Il 7 e il 13 dicembre del '38 muoiono due gemelle di 10 e 15 giorni, Antonia e Giroloma Pucino, figlie di Salvatore e Mattiello Anastasia.

‘39

Il 18.3.38 muore Gravante Filomena (2) figlia di Mattia e Caianiello Maria. L’11.1.39 muore una seconda Filomena (10gg). Era destino che questo nome non dovesse esistere.

Il 22.1.39 muore Perillo Domenico (2) e l’11.2 Maria Rosa (7), entrambi figli di Agostino e De Perro Elisabetta.

Il 16.3.39 muore De Carlo Giovanni (41) e il 1.11.39 muore la figlia Carmina (6).

La coppia Tomaso Marfei e Isabella Perillo di SMF perde tre figli, Irena (28 gg) a giugno, Luigi (19) a ottobre e Carlo (3) a dicembre.

Casella Andrea e De Rienzo Maria Antonia perdono Preziosa (1) il 28.8.39 e Antimo (2) il 22.12.39.

‘40

Il 31 gennaio muore Di Florio Giovanna (40) e il giorno dopo la figlia Natale Agnesa (cinque giorni), presumibilmente per problemi di parto.

Il 10.5.40 muore Grasso Cipriano (33) e due mesi dopo muore la figlia Caterina di un anno.

Sempre nel ‘40 muore Di Carlo Carmina (60) e poi il figlio Cepparulo Angelo (40) nella tenuta del Camino.

Vincenza Palazzo perde il 13 e il 15 ottobre due neonati gemelli, il 7 novembre il marito Biaggio Natale (38) e il 4 dicembre la suocera Abbate Placida (70).

Nel ‘37 muore Nicoletta Elisabetta (30) che nel ‘34 aveva perso la figlia Petrella Rosalia (3). Nel ‘38 muore l’altro figlio, Domenico (5).

Morti violente

Nel periodo esaminato si verificarono anche alcuni annegamenti e due omicidi:

Il 21.3.36 fu rinvenuto un annegato nelle acque del fiume in località “Londra” (Lontro degli Schiavi): Nell’atto è scritto che “*si ignorano dai testimoni la patria, il domicilio [del morto], l’età e il domicilio dei genitori*”.

Un plurimo annegamento fu registrato il 25.2.38: le vittime furono Palumbo Domenico (30?), scafaiolo, Renda Antonio (26), calzolaio, e Di Stasio Giovanni (40), contadino. Impossibile conoscere la dinamica e le cause del fatto. In fondo a tutti e tre gli atti di morte non si accenna alla tumultazione come negli altri documenti. Il sindaco annotò invece: “*Il sopradescritto [nome del defunto] non è [parola incompr.] nel tenimento di mia amministrazione ed in fede*” [firma], facendo anche un errore di ortografia: *Palumo*.

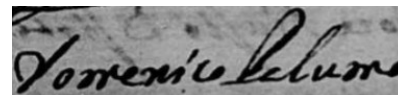

Il 24.6.38 fu ritrovato annegato un uomo ignoto nel Volturmo presso il *fondo delle Cerase*. Testimoni furono due “*urbani*”, così venivano chiamate le guardie a quel tempo, entrambi analfabeti.

Istituite da Francesco I° con decreto 1648 del 24.11.1827, le guardie urbane sostituirono le guardie comunali. Secondo l’art. 8 di detto decreto, erano obbligati a prestare servizio nelle guardie urbane gli impiegati, i proprietari, i capitalisti, i negozianti, i professori di arti liberali, i capi artefici, gli intraprenditori di opere, i maestri di bottega. Nel caso in cui non fosse stato possibile costituire il numero prescritto di guardie si poteva ricorrere agli agricoltori.¹

¹ Cfr: Collezione delle leggi e de' decreti reali del regno delle Due Sicilie, 1827

Il 18.12.40 venne denunciato il ritrovamento nel fiume Volturno, presso la sponda detta *Volta di Mannillo*, in tenimento di Brezza, di un cadavere di uomo ignoto. Testimoniarono Isaia Tessitore, agrimensore, e Gaetano Parente, colono, definiti “*conoscente del corpo di uomo ignoto*”. Inoltre il Tessitore, firmando l’atto, scrisse “*testimone presente*”, la qual cosa rafforza il dubbio, da noi altrove espresso, che non sempre i testimoni erano presenti alla redazione degli atti.

Infine, i due omicidi riguardarono due fratelli: il 22.10.36 nel tenimento degli Schiavi fu ucciso Carlino Biaggio (29), colono, e il 3.12.37 stessa sorte per Carlino Angelo (20), possidente. Entrambi erano figli del fu Andrea e di Comella Maria.

NUMERI

Il totale dei defunti dal 1836 al 1840 fu 545. Il bilancio fu influenzato notevolmente dagli esiti degli anni ‘36 e ‘37, particolarmente dal secondo. Infatti l’esplosione del colera nei mesi di luglio-agosto causò un’inattesa impennata del numero dei decessi in quell’anno (222) mentre la media dei tre anni precedenti e dei tre seguenti fu di 98.

provenienza dei morti						
	1836	1837	1838	1839	1840	tot
Brezza	6	12	7	7	9	41
Graz.	62	121	35	37	37	292
SMLF	24	43	16	22	21	126
altri	13	46	12	9	3	83
non ind.	1		1		1	3
tot.	106	222	71	75	71	545

In particolare morirono 298 maschi e 247 femmine così distribuiti: 41 morti erano domiciliati a Brezza, 126 a S. Maria la Fossa e 292 a Grazzanise. Da altri comuni provenivano 83 individui ai quali vanno aggiunti, ovviamente, i tre ignoti rinvenuti nel Volturno.

causa morte						
	1836	1837	1838	1839	1840	tot
uccisi	1	1				2
annegati	1		4		1	6
colera		85				85

Quanto alle cause di morte va ricordato che furono scritte solo nei primi anni dello Stato Civile napoleonico fino al 1818 insieme al domicilio, ai figli se era il caso, e all’età dei genitori. Nel 1819 scomparve la causa di morte e restò il domicilio.

Nel 1820 per un certo numero di madri era indicata l’occupazione e dal ‘20 al ‘28 si indicava il domicilio dei testimoni. In seguito queste informazioni non furono più inserite. Eccezionalmente, si descrisse la causa di morte per disgrazia o morte violenta, come anche per l’epidemia del ‘37 che sicuramente doveva aver colpito per la sua gravità e il panico diffuso. Così si contano 2 uccisi, 6 annegati e 85 morti di colera.

Come si è evidenziato nei Quaderni precedenti l’800 era caratterizzato da una vera e propria ecatombe di neonati e bambini e poche persone raggiungevano un’età avanzata. Condizioni igieniche e ambientali, mancanza di medicine, povertà diffusa con conseguente penuria di cibo e condizioni di lavoro determinavano una aspettativa di vita non proprio alta.

L’età media dei morti dal 1836 al 1840 fu di 26 anni. In particolare il 39% erano bambini fino a 9 anni (addirittura i bambini fino a 5 anni costituivano il 34% del totale. Di questi, 63 erano neonati). Le percentuali significano 212 bimbi su 545 morti. Orribile!

Nell’anno ‘40 morì una coppia di gemelli, figli di Natale Biaggio e Palazzo Vincenza, più un altro gemello figlio di Caianiello Giuseppe e Parente Maria.

I due riquadri seguenti illustrano con chiarezza quanto abbiamo esposto.

età dei defunti														
anni	0-1	1-5	6-9	10-19	20-29	30-39	40-49	50-59	60-69	70-79	80-89	90-99	?	tot
1836	24	25	4	6	5	5	8	6	10	4	7		2	106
1837	9	41	14	15	25	22	23	21	26	23	1	2		222
1838	8	16	2	6	6	4	3	9	9	4	3		1	71
1839	10	24	4	8	3	3	3	8	7	3	1	1		75
1840	12	17	2	3	8	4	7	3	9	5	0	0	1	71
tot	63	123	26	38	47	38	44	47	61	39	12	3	4	545
%	11,6	22,6	4,8	7,0	8,6	7,0	8,1	8,6	11,2	7,2	2,2	0,6	0,7	100

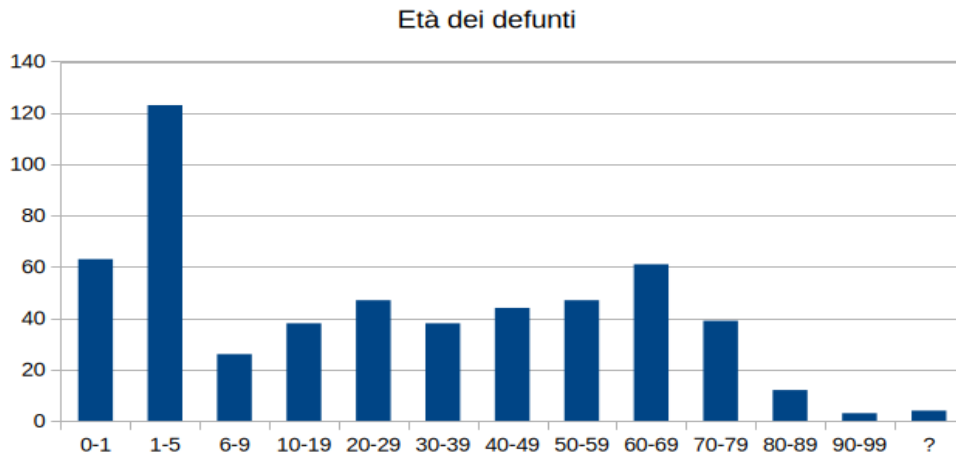

Generalmente erano i vicini di casa e i conoscenti a testimoniare i decessi ma a volte erano gli stessi familiari, anche i più stretti, a farlo. Nel quinquennio si notano 70 testimonianze di familiari tra cui 18 zii, 12 genitori e altrettanti cognati, 11 nipoti. In quattro casi è il marito che si incarica del triste compito.

parenti denunciati						
	1836	1837	1838	1839	1840	tot
avo						0
cognato	2	4	2	3	1	12
cugino				2	1	3
figlio/figliastro			2			2
fratello/germano		3	1			4
genero	1	2	2	2		7
marito	1	3				4
nipote	5	5		1		11
padre	5	2		4	1	12
patrigno	1	1				2
suocero	1					1
zio	4	5	4	2	3	18
?			1			1
un parente				3	1	4

I mesi più duri per numero di decessi risultano quelli da Settembre a Dicembre, quando le condizioni che abbiamo elencato si aggravavano al sopraggiungere dell'inverno. Nel riquadro relativo a questo aspetto fa eccezione il mese di Luglio con i suoi 115 morti perché durante l'estate del '37 scoppiò l'epidemia di colera.

mesi più duri	1836	1837	1838	1839	1840	tot	%
gennaio	11	7	6	6	7	37	6,79
febbraio	11	4	9	4	7	35	6,42
marzo	5	5	9	4	8	31	5,69
aprile	8	6	3	4	3	24	4,40
maggio	3	8	6	1	9	27	4,95
giugno	6	13	1	3	1	24	4,40
luglio	4	88	9	11	3	115	21,10
agosto	4	14	10	12	2	42	7,71
settembre	8	27	5	5	8	53	9,72
ottobre	11	19	4	6	9	49	8,99
novembre	13	14	1	6	5	39	7,16
dicembre	22	17	8	13	9	69	12,66
tot	106	222	71	75	71	545	100,00

Inoltre, mentre nei primi atti di inizio '800 veniva indicato il domicilio del defunto (e finanche dei testimoni, come avvenne dal 1820 al 1828) specificando che abitava in una casa di proprietà ('propria') o paterna o in affitto e la strada in cui era ubicata, per quanto la toponomastica di allora facesse riferimento per lo più alle proprietà delle famiglie importanti ivi presenti, nei documenti degli anni successivi queste informazioni non vennero più registrate. Nessun indirizzo, utile per identificare un ramo familiare, nessuna informazione sulla casa. Si scriveva genericamente "... è morto nella casa di abitazione".

Per i forestieri, invece, che vivevano nelle aziende agricole e di allevamento, e nelle masserie del territorio, i decessi venivano registrati come avvenuti nella casa del padrone o nelle 'tenute' o 'difese', ad esempio il Camino, Selvalonga. Il riquadro a lato riporta tutti i luoghi di decesso dei lavoratori forestieri.

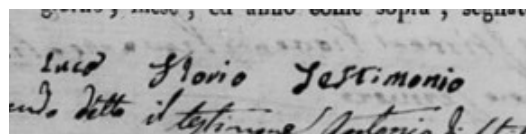
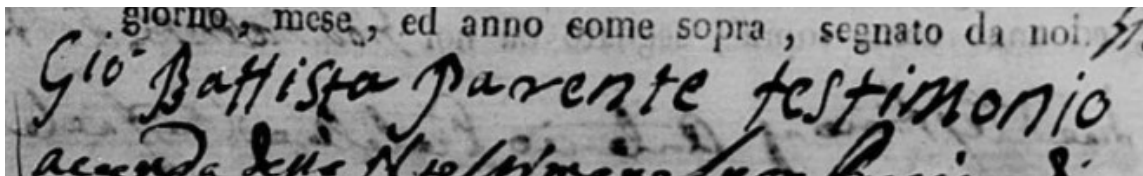

L'epidemia di colera del 1837

L'Ottocento fu caratterizzato, come è noto, da tanti avvenimenti che determinarono la trasformazione politica e sociale dell'Italia e, in particolare, del meridione. Esso fu anche il secolo delle epidemie coleriche che si aggiunsero e si avvicendarono ad altri morbi come, ad esempio, la peste, e, nei primi anni del XX secolo, l'influenza spagnola, ecc.

Il Colera (*Vibrio Cholerae*) arrivò in Europa settentrionale dall'Asia all'inizio degli anni '30 dell'800 per diffondersi successivamente verso sud. Varie epidemie si verificarono nel 1835-37, nel 1849, nel 1854-55, nel 1865-67, nel 1884-86 e nel 1893.

La diffusione della malattia ha origine principalmente in acqua e cibo contaminati da feci umane. Le condizioni igieniche sono dunque direttamente responsabili del suo insorgere. La prevenzione principale consiste nell'assicurare acqua potabile e servizi igienici adeguati, cose che nei secoli passati non erano garantite, specialmente per le classi meno abbienti. Al tempo dell'epidemia di cui trattiamo non si conosceva la causa e non esistevano cure adatte. Era di là da venire la scoperta del bacillo nell'acqua da parte di R. Koch durante le sue osservazioni in Egitto (1882).

Le ondate del '37 e del '54 investirono diverse zone del Mezzogiorno a cominciare da Napoli. Nella capitale, secondo alcuni, si contarono oltre 28.000 morti. Anche in questo caso, in carenza di conoscenze scientifiche adeguate, fioccarono quelle che oggi sono chiamate *fake news*: “*Essendosi sparsa la voce, che tutte l'erbe di cucina erano avvelenate ogni uno se ne astenne; più si disse che i vegetali facevano venire il colera, per cui fu doppia la ragione di privarsene totalmente*”².

Anche Grazzanise fu investito dal morbo. Per il nostro comune il 1837 fu un *horribilis annus* in quanto si contarono ben 85 decessi dovuti all'infezione e, ovviamente, un supponibile anche se non documentato numero di infettati.

I morti nativi di Grazzanise furono 48, quelli di S. Maria la Fossa 12 e 2 di Brezza. I restanti 23 erano originari di altri centri ma domiciliati nei nostri paesi e nelle nostre campagne, a Selvalunga e in varie aziende del posto (dagli atti risultano lavoratori deceduti in casa di proprietari quali Nicola Raimondo, Giovanni Parente, Angelo Raimondo, Berardino di Stasio, Sebastiano Giusto, Vitaliano Raimondo, nella Masseria di San Vincenzo, nell'a? della chiesa di Brezza, nella campagna di Brezza, e anche nel Corpo di Guardia di S. Maria la Fossa).

Fra i tre comuni del Basso Volturno il nostro fu quello più colpito. Infatti, negli atti di morte di Canello ed Arnone abbiamo trovato solo due casi e a Castel Volturno nessuno (a meno che in quel comune non si usasse indicare tale informazione).

La malattia si manifestò in un lasso di tempo di meno di tre mesi. Il primo caso fu registrato il 23 giugno e l'ultimo l'11 settembre del 1837, e pur tuttavia ebbe effetti drammatici per il notevole numero di vittime.

Le informazioni qui riportate le abbiamo ricavate dagli atti di morte dello Stato Civile del Comune. Qui, contrariamente agli atti riportanti decessi ordinari, al nome dei deceduti è stata aggiunta la causa della morte, “*di cholera*”, come altrove è stato scritto “*ucciso*”.

Questa semplice indicazione ci permette di tracciare il bilancio che presentiamo.

morti per colera										
età	1-5	6-9	10-19	20-29	30-39	40-49	50-59	60-69	70-79	tot
n°	6	4	11	15	13	13	11	7	5	85
%	7,1	4,7	12,9	17,6	15,3	15,3	12,9	8,2	5,9	100

² Gennaro MALDACEA, *Storia del colera della città di Napoli*, 1839. Books.Google.it

I morti complessivi registrati nel 1837 furono 222 mentre 85 furono le vittime del colera, cioè il 38,2% del totale.

A questo proposito è interessante osservare l'andamento del tasso di mortalità, cioè il rapporto tra il numero dei morti in un certo periodo e la quantità della popolazione media. Nel nostro caso il calcolo è piuttosto empirico poiché i dati della popolazione del Comune nella prima metà dell'800 sono incerti. Prendendo come punto di riferimento il numero di abitanti del 1823 (2.045) si ha un andamento alterno del tasso di mortalità, rappresentato dal grafico seguente, ma compreso in un *range* più o meno costante fino al '36, con una impennata nell'anno del colera, quando il tasso suddetto è più del doppio dell'anno precedente:

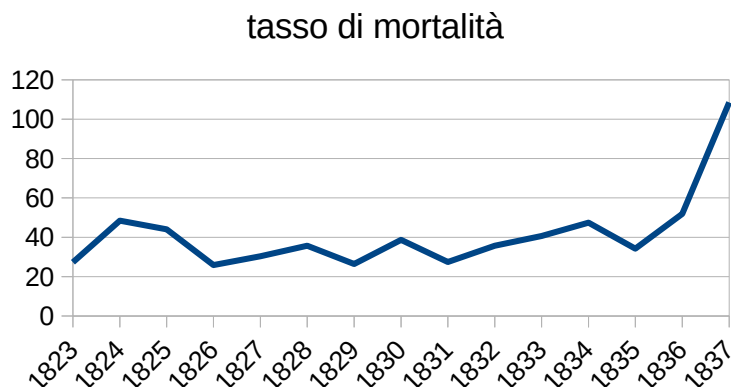

Alcune famiglie furono particolarmente colpite: quella di Petrella Girolamo e D'Abrosca Antonia che persero due figlie di 9 e 27 anni e quella del '*miniscalco*' Nardelli Vincenzo e Petrella Angela che persero addirittura tre figli di 5, 14 e 18 anni. Un'altra coppia fu uccisa dal morbo, Giusto Eufrasia (62) e Niespoli Domenico (70). A queste si può aggiungere la morte di due sorelle a distanza di due mesi l'una dall'altra, Vincenza (35) e Giovanna (40) Vignola, la prima delle quali colpita dal colera.

Tra le vittime del morbo anche la moglie di don Nicola Criscio, Cancelliere ovvero Segretario del Comune.

Circa i mestieri, tra i morti di Grazzanise si contarono 1 calzolaio, 3 campagnoli, 5 coloni, 34 contadini, 1 ferraro, 3 possidenti, e 1 salassatore.

I morti di S.Maria la Fossa furono 3 campagnoli, 1 colono, 7 contadini e 1 minorente.

I due morti di Brezza furono 1 campagnolo e 1 casigno.

Per quanto riguarda il sesso di tutti gli 85 deceduti, 45 erano i maschi e 40 le femmine:

Tra i morti del Comune, si contarono a Grazzanise 22 maschi e 26 femmine, a S. Maria la Fossa 8 maschi e 4 femmine, a Brezza 2 maschi.

Il maggior numero di morti di colera si registrò nella fascia di età 20-29 anni (17,6%) seguita dalle due fasce 30-39 e 40-49 (entrambe al 15,3%).

colera: sesso dei morti

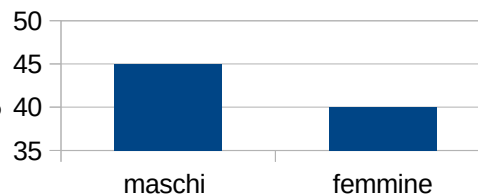

Come accennato, un certo numero di deceduti erano originari di altri paesi, a volte non proprio vicini, che si trovavano qui a lavorare nelle aziende e nelle masserie sparse sul territorio.

I quattro morti a Selvalunga, ad esempio, erano tutti mietitori, ma in giro c'erano anche contadini e pastori.

Dagli atti di morte si rilevano i seguenti centri di partenza: Acerra, Brusciano, Canello, Capua, Casaluce, Casanova, Castelpizzuto (IS), Cervino, Napoli, Pignataro, Recale, Rocca Bascerano (AV), S. Andrea del Pizzone, S. Maria, S. Angelo Piscicelli (Molise), San Martino (Valle Caudina ?), San Marzano (sul Sarno ?), Saviano (NA), *Squigliano* (?), Tora, Varoni di Montesarchio (BN).

La stragrande maggioranza dei morti era costituita da contadini/campagnuoli come si può vedere dal grafico seguente:

morti secondo l'età

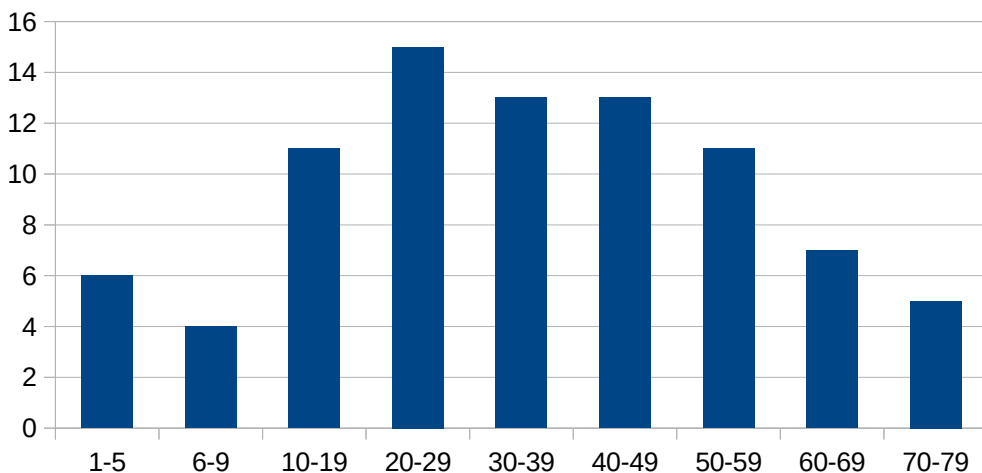

I mestieri dei morti

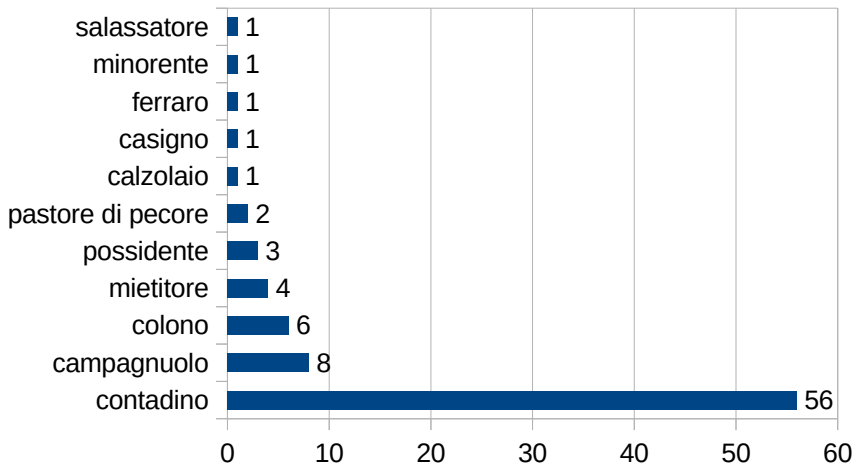

Nonostante le misure adottate dal governo borbonico fin dal 1831 il morbo avanzò mietendo migliaia di vittime. Si cercò di tenere segreti i dati sulla mortalità per proteggere l'immagine di un Regno efficiente ed evitare una perdita di prestigio ma anche per scongiurare problemi di ordine pubblico.

Epidemia del 1837: vittime nate nel Comune

defunto	nato a	età	professione	paternità
Gaudio Pietro	Brezza	42	casigno	fu Luca
Gravante Antonio	Brezza	26	campagnuolo	fu Antonio
Abbate Agnesa	Grazz.	46	contadina	fu Giovam Battista
Bianco Nicola	Grazz.	22	campagnuolo	di Francesco
Caianelli Michele	Grazz.	30	salassatore	fu Cesare
Carlino Teresa	Grazz.	60	possidente	fu Vincenzo
Carpiniello Antonio	Grazz.	40	contadino	fu Nicola
D'Abrosca Maria Antonia	Grazz.	2	contadina	di Pasquale
D'Angelo Graziano	Grazz.	50	campagnuolo	fu Pietro
De Marco Elisabetta	Grazz.	70	contadina	fu Francesco
Della Cioppa Francesco	Grazz.	5	contadino	fu Giuseppe
Di Stasio Giovanni	Grazz.	70	contadino	fu Stefano
Di Stasio Maria	Grazz.	57	contadina	fu Francesco
Di Stasio Maria	Grazz.	28	contadina	fu Gaetano
Fusaro Domenico	Grazz.	5	contadino	di Francesco
Gravante Angelo	Grazz.	62	campagnuolo	fu Michele
Gravante Angelo	Grazz.	18	contadino	fu Gaetano
Gravante Elisabetta	Grazz.	62	contadina	fu Alessandro
Gravante Maria	Grazz.	40	contadina	fu Pasquale
Leuci Germano	Grazz.	60	calzolaio	fu Carlo
Leuci Orsola	Grazz.	56	contadina	fu Ignazio
Luongo Rachele	Grazz.	50	contadina	
Martuccio Liborio	Grazz.	40	colono	fu Paolo
Nardelli Giovanni	Grazz.	14	contadino	di Vincenzo
Nardelli Giroloma	Grazz.	5	contadina	di Vincenzo
Nardelli Giuseppe	Grazz.	18	ferraro	di Vincenzo
Natale Giovanna	Grazz.	23	contadina	di Antonio
Palazzo Antonio	Grazz.	12	contadino	di Biaggio
Palazzo Domenico	Grazz.	40	contadino	fu Antonio
Palazzo Maddalena	Grazz.	12	contadina	dDi Giuseppe
Pantalone Laurenza	Grazz.	46?	contadina	fu Giovanni
Parente Abele	Grazz.	2	possidente	di Giovanni
Parente Biaggio	Grazz.	7	contadino	di Giovanni
Parente Carmela	Grazz.	26	colona	di Giovanni
Parente Catarina	Grazz.	42	contadina	fu Domenico
Parente Maria	Grazz.	23	contadina	fu Giuseppe
Parente sig.ra Anna	Grazz.	60	possidente	fu Alesio
Parente Sigismondo	Grazz.	9	colono	di Gaetano
Parente Teresa	Grazz.	60	contadina	fu Tommaso
Petrella Giovanna	Grazz.	9	contadina	di Girolamo
Petrella Giovanni	Grazz.	50	colono	du Teodoro
Petrella Maddalena	Grazz.	27	contadina	Di Girolamo
Petrella Orsola	Grazz.	76	contadina	fu Pasquale
Raimondo Agostino	Grazz.	30	contadino	di Giovanni
Raimondo Grazia	Grazz.	46	contadina	fu Luigi
Raimondo Maria	Grazz.	6	colona	di Paolo

Santafata Giuseppe	Grazz.	10	contadino	di Giovanni
Tessitore Maria Giovanna	Grazz.	16	contadina	di Francesco
Vignola Vincenza	Grazz.	35	contadina	fu Vincenzo
Zampone Domenico	Grazz.	14	contadino	di Agostino
Buonpane Pasquale	SMLF	50	campagnuolo	fu Nicola
De Marco Teresa	SMLF	50	contadina	fu Alessandro
Di Caprio Girolamo	SMLF	29	minorente	fu Nicola
Di Carlo Domenico	SMLF	16	contadino	di Francesco
Gaudio Andrea	SMLF	36	campagnuolo	fu Tammaro
Giusto Eufrazia	SMLF	62	contadina	fu Giovanni
Grasso Imperatrice	SMLF	29	contadina	di Ottavio
Gravante Crescenzo	SMLF	33	campagnuolo	fu Nicola
Guarino Saverio	SMLF	14	contadino	di Giuseppe
Papa Tommaso	SMLF	23	colono	di Antonio
Perillo Carmine	SMLF	24	contadino	di Francesco
Rossi Domenica	SMLF	36	contadina	fu Giulio

Vittime nate altrove:

defunto	nato a	et à	professione
D'Angelo Antonio	Acerra	36	contadino
Tramontano Venanzio	Brusciano	27	contadino
Ciocio Lorenza	Cancello	30	contadina
Alfiero Giuseppe	Capua	3	contadino
Felaco Giuseppe	Casaluce	36	contadino
Santoro Teresa	Casanova	39	contadina
Vacca Michelangelo	Castelpezzuto	45	pastore di pecore
Natale Maria	Cervino	42	contadina
Amodio Maria Giuseppe	masserie	26	contadina
Di Blasio Nicola	masserie	50	pastore di pecore
Sella Francesca	Napoli	36	contadina
Bovenzi Giuseppe	Pignataro	50	contadino
Papa Angela Maria	Regale	36	contadina
D'Attorro Tommaso	Rocca Bascerano	45	mietitore
Di Benedetto Celdruda	S. Andrea del P.	45	contadina
Niespoli Domenico	S. Maria	70	campagnuolo
Caruso Anna Maria	S. Angelo Piscicelli	26	contadina
Giardiello Lucrezia	San Martino	26	contadina
Pagano Giovanni	Santo Marzano	12	contadino
Fuschillo Michelangelo	Saviano	70	mietitore
Russo Giuseppe	<i>Squigliano ?</i>	55	mietitore
Fusco Antonia	Tora	56	contadina
Mozzillo Domenico	Varoni di Montesarchio	36	mietitore

--- 000 ---

TABELLE

cognomi defunti	1836	1837	1838	1839	1840	tot						
Abbate		2	1	1	1	5	D'Abrosca/Ambrosca	3	3	2	2	10
Alfieri /Alfiero	1	1				2	D'Agostino		1			1
Amato			1		1	2	D'Angelo	2	2	1	1	7
Amodio		1				1	D'Attorro		1			1
Audino		1		1		2	D'Elena		1			1
Aveta/ D'Aveta	1	1			1	3	De Rosa			1		1
Barbiere		1				1	De Santo /Del Santo	1				1
Basco					1	1	De/Di Carlo	3	5		3	12
Bellone					1	1	De/Di Marco	1	2			3
Bencivenca	1					1	Della Cioppa		1			1
Bianco		1				1	Di Benedetto		2			2
Biffardi	1					1	Di Blasio		1			1
Bisceglia			2			2	Di Caprio		1	2		3
Boccia		1				1	Di Martino		2			2
Bortone /Bordone	1	1				2	Di Nardo	1	1			2
Bovenzi	1	2	1			4	Di Pascale	1				1
Brasile				1	1	2	Di Puccio				1	1
Buonpane /Buonpano		1		1		2	Di Stasio	1	7	2		10
Cacace	1	1				2	Diana				1	1
Caianelli/Caianello	4	3	2	1	1	11	Elia			1		1
Caimano		1	3	1	1	6	Farina	1				1
Cantiello /Candiello	1	2			1	4	Fedele		1			1
Cantone /Cantona		1		1		2	Federico					0
Caracciolo	1					1	Felaco		1			1
Carbone	1					1	Fellone		1		1	3
Carlino	3	2	1	1		7	Feola				1	1
Carpiniello		1				1	Fiacchino	1	1			2
Carrozza				1		1	Fiorillo				1	1
Caruso		1	1	1	1	4	Florio/Di Florio	6	4		1	2
Casella		1		2		3	Fusaro		2		2	1
Caserta		1				1	Fuschillo		1			1
Catarino / Caterino				1	1	2	Fusco		1			1
Ceparano		1				1	Gaudio		3		1	4
Cepparulo	1	1	1	1	2	6	Giardiello		1			1
Cicchella			1			1	Giusto		3	2		5
Ciocio		1				1	Grasso	3	5		1	3
Cioffi		1				1	Gravante	6	12	3	7	1
Cipullo		1				1	Gravino / Gravina		1		1	2
Cirillo		1				1	Graziano		1			1
Cocuzzo	1					1	Greco		1			1
Conte	2	2	3	2	3	12	Guarino		2	2	1	5
Coronella	2					2	Guida			1		1
Cresci		1				1	Iaiunese		1			1
							ignoto	1		1	1	3
							Iodice	1				1

Izzo	1		3		1	5	Perillo	5	2	1	6	2	16
Laretta		1				1	Perrotta	1	1				2
Lauro		1				1	Petrella	4	8	1	3	3	19
Leggiero			1			1	Piccirillo			1		1	2
Lerulo		1				1	Piccolo				1		1
Letizia	1					1	Pirro		1				1
Leuci	1	4		3		8	Pratillo/Patrillo		1				1
Longo /Luongo		2	1		1	4	Puca				1		1
Luisse /Luiso	1	2			1	4	Pucino	1	2	2		1	6
Manna		1		1		2	Raimondo	3	8	3	3	2	19
Mannillo	1				1	2	Rauso			1			1
Marfa/Marfei		1		3		4	Renda			2			2
Marraffa			1			1	Ricciardi			1			1
Marruchelli			1			1	Romano		1	1			2
Martuccio		2			1	3	Rossi		3	1	1	1	6
Masaniello		1				1	Rullo	1	1				2
Mastroianni	1					1	Russo	1	1	1	1		4
Mattiello		3		1		4	Salemma			1			1
Mercurio		1				1	Salino	1					1
Merenda	2					2	Salzano	1					1
Mezzero		1				1	Santafata		1				1
Mirra		1	1	1	3	6	Santoro		1				1
Morroe		1				1	Saullo			1			1
Mozzillo		1				1	Scattone	2					2
Munno					1	1	Sciorio/Di Sciorio			2			2
Musco					1	1	Seliatico		1				1
Nardelli		3		1		4	Sella		1				1
Natale	5	4		2	6	17	Sinacoca		1				1
Nerone					2	2	Stellato	1					1
Nicoletta		1				1	Tessitore	3	2	3		3	11
Niespoli		1				1	Torrano		1				1
Ottolano				1		1	Tramontano		1				1
Paccone			1	1		2	Tramunto		1				1
Pagano		1				1	Vacca		1				1
Paglia				1		1	Vastante		1			1	2
Palazzo	1	8	1	1	1	12	Vignarola		1				1
Palladino /Paladino	2	2			1	5	Vignola		2				2
Palumbo			1		1	2	Vitolo	2					2
Pantalone	2	1				3	Zampone		1	1			2
Paolella	1					1	Zito	2					2
Papa	2	8		2	2	14							
Parente	2	14	1	2	3	22							
Peccerillo		2				2							
Pellecrino			1		1	2							
							tot.	106	222	71	75	71	545

mestieri dei defunti	1836	1837	1838	1839	1840	tot	%
agrimensore			1			1	0,2
artista				1		1	0,2
bovaro		1				1	0,2
bracciale	3	1	2	3	4	13	2,4
bufalaio						0	0,0
calzolaio		2	2	2		6	1,1
campagnuolo	6	15	7	6	8	42	7,7
casigno		1				1	0,2
cavafossi	1					1	0,2
colono/a	13	15	3	6	7	44	8,1
contadino	65	143	40	48	36	332	60,9
corista					1	1	0,2
falegname		1			1	2	0,4
ferraro		1				1	0,2
gentildonna		3	1		1	5	0,9
guardiano di campagna					1	1	0,2
ignoto	1		1		1	3	0,6
levatrice			1			1	0,2
massaro/a				1		1	0,2
mendico		3	1			4	0,7
mietitore		4		1		5	0,9
minorente		1		1		2	0,4
negoziante	1					1	0,2
notaio	1	1				2	0,4
pastore	3					3	0,6
pastore di pecore		3	1			4	0,7
pastore di vacche		1				1	0,2
proprietario/a/possidente	10	21	8	6	10	55	10,1
sacerdote		1				1	0,2
salassatore		1				1	0,2
sartore					1	1	0,2
scafaio		1	1			2	0,4
scribente			1			1	0,2
secatore		1				1	0,2
servente comunale			1			1	0,2
tavernaro/bettoliere	1					1	0,2
vaccaro		1				1	0,2
vitellaro	1					1	0,2
tot	106	222	71	75	71	545	100,0

sesso dei defunti	1836	1837	1838	1839	1840	tot
maschi	54	115	40	47	42	298
femmine	52	107	31	28	29	247
tot	106	222	71	75	71	545

Testi firmatari	
Tessitore don Isaia	agrimensore
Casella Alessandro	calzolaio
D'Angelo Giovanni	calzolaio
Leuci Costantino	calzolaio
Papa Giuseppe	calzolaio
Perillo Francesco	calzolaio
Sauco Giovanni	calzolaio
Natale Salvatore	campagnuolo
Pellegrino Andrea	campagnuolo
Fiore don Pascale	dottor cerusico
Merenda Giovanni	farmacista
De Micco don Nicola	gendarme
Frezza don Gennaro	gendarme
Parente Domenico	mannese
Nardelli Vincenzo	miniscalco
Petrella Fabrizio	miniscalco
Petrella Francesco	pizzicarolo
Florio Luca	possidente
Fusaro Carlo	possidente
Caianelli don Ignazio	proprietario
Frangione Giovanni	proprietario
Graziano Antonio	proprietario
Perillo Nicola	proprietario
Fiacchini don Vincenzo	sacerdote
Merenda Giovanni	sagristano
Bisceglia don Liborio	salassatore
Scattone Alessandro	salassatore
Parente Giovam Battista	sartore
Raimondo Davide	sartore
Bisceglia don Antonio	scribente
Nerone Giovanni	vettorino

altri mestieri dei testi
agricoltore
artiere
artista
bettoliere
bottaro
bottegaio
bovaro
bracciale
cacciatore
campiere
carrettiere
casigno
cavafossi
caxxaro
colono
contadino
falegname
ferraro
fruttaio
giornaliere
giumentaro
guardiano
macellaio
massaro
mendico
mietitore
minorente
muratore
negoziante
panettiere
pastore
petacciaro
saponaro
scafiolo
secatore
senzale
serv. Com.le
tavernaro
trainiere
urbano
vaccaro

paesi di origine morti	
Capua	71
Castelpezzuto	51
Marcianise	41
Napoli	41
Acerra	21
Arnone	21
Aversa	21
Capodrise	21
Casanova	21
S. Andrea del P.	21
San Germano	21
Santo Tammaro	21
Afragola	11
Brusciano	11
Camigliano	11
Cancello	11
Casal di P.	11
Casaluce	11
Casapulla	11
Casolla ?	11
Castelvoltorno	11
Cervinale	11
Cervino	11
Curti	11
Laiano	11
Losciano	11
Macerata	11
Morrone di CE	11
Nocelleto	11
Orta	11
Pace Marina	11
Pignataro	11
Portico	11
Regale	11
Rocca Bascerano	11
S. Angelo Piscicelli	11
S. Cipriano	11
S. Maria	11
S. Nicola della Strada	11
S. Pietro in Corpo	11
San Cipriano	11
San Martino	11
Santo Antimo	11
Santo Marzano	11
Santo Paolo	11
Santo Prisco	11
Saviano	11
Sessa	11
Squigliano ?	11
Tora	11
Torrecagnano	11
Trapani	11
Varoni di Montesarchio	11
Villa Vallelonga	11
ignoto	11

Luoghi di decesso dei forestieri	
	1836
casa di Ferdinando Brasile casa di Abele Parente difesa di Selvalonga luogo detto Maresca (Brezza) masseria don Girolamo Caianiello masseria Tonnetta Ponte di Scorapito (Brezza) tenimento Schiavi torre di Selvalonga Voltorno, luogo detto Londra	
	1837
? della chiesa campagna Brezza casa Angelo Raimondo casa Berardino Di Stasio Casa Comunale casa del parroco Petrella casa di don Giuseppe Longo casa di Nicola Raimondo casa di Vitaliano Raimondo casa di Pascale Vitolo casa don Lorenzo Parente casa Giovanni Parente casa Sebastiano Giusto corpo di guardia difesa del Camino difesa di Selvalunga masseria Monache del Ritiro masseria di San Vincenzo pagliaio di Giovanni Petrella vicinanza di SMLF	
	1838
fiume campagna	
	1839
casa Giovanni Abbate casa Giovanni Parente nella campagna	
	1840
tenuta del Camino S. Maria Maggiore Voltorno Volta di Mannillo, Brezza	

Elenco dei morti, dei familiari e dei testimoni

(Per problemi di spazio sono nelle pagine pari (sinistra) i nomi dei testimoni,
nelle pagine dispari (destra) i nomi dei defunti e dei familiari)

1836.1a

1836										
					Sindaco: Carlo Abbate					
F	data evento	Testimone 1	età	professione	domicilio	Testimone 2	età	professione	domicilio	parentela
1	3/1/1836/14	Parente Domenico	22	mannese		Saulle Gaetano	60	bracciale		
2	6/1/1836/3sera	Raimondo Paolo	29	colono		Palladino Angelo	39	vaccaro		
3	8/1/1836/8not	D'Elena Carlo	60	campagnuolo		Petrella Mattia	36	bracciale		
4	14/1/1836/20	Buonanno Francesco	60	serv.com.le	SMLF	Papa Biase	42	vaccaro	SMLF	
5	15/1/1836/16	Fiacchino Giovanni	42	possidente		Florio Giuseppe	50	bracciale		
6	15/1/1836/13	D'Angelo Giovanni	28	calzolaio		Natale Antonio	60	bracciale		
7	19/1/1836/21	Zampone Agostino	46	campagnuolo		Caianelli Filippo	56	calzolaio		
8	24/1/1836/12	Di Caprio Pascale	62	vettorino		Gravante Giovanni	42	vettorino		
9	26/1/1836/12	Della Cioppa Francesco	42	campagnuolo		Caianelli Filippo	56	calzolaio		
10	26/1/1836/13	Parente Domenico	23	mannese		Natale Nicola	36	bracciale		
11	30/1/1836/4sera	Pratillo Antonio	56	bracciale		Di Vito Domenico	48	campagnuolo		
12	5/2/1836/4not	Raimondo Paolo *	36	colono		Palumbo Domenico	29	scafiolo		*cognato
13	6/2/1836/12	Caianelli Filippo	62	calzolaio		Della Cioppa Francesco	46	campagnuolo		
14	16/2/1836/3sera	Caianelli Filippo *	60	calzolaio		Florio Barladam	66	campagnuolo		*zio
15	17/2/1836/6notte	Petrella Giuseppe	52	bottegaio		Russo Domenico	50	bracciale		
16	18/2/1836/12	Luiso Domenico	30	vettorino	SMLF	Cacace Vincenzo	46	calzolaio	SMLF	
17	18/2/1836/23	Di Nardo Salvatore	46	bracciale		Florio Giuseppe	50	campagnuolo		
18	22/2/1836/18	Palladino Biaggio	66	vaccaro		D'Abrosca Antonio	40	campagnuolo		
19	26/2/1836/22	Gravante Giovanni	46	carrettiere		Villano Giovanni	38	campagnuolo		
20	26/2/1836/23	Leggiero Pascale	29	campagnuolo		Conte Pascale	27	campagnuolo		
21	27/2/1836/5notte	Petrella Francesco	50	colono		Natale Antonio	60	bracciale		
22	29/2/1836/22	Mancino Pietro	45	pastor di pecore	Brezza	Narducci Giovanni	50	pastor di pecore		
23	1/3/1836/23	Papa Michele	50	campagnuolo	SMLF	D'Aveta Pascale	40	campagnuolo	SMLF	
24	2/3/1836/24	Pucino Francesco	38	falegname		D'Elena Liborio	30	campagnuolo		
25	8/3/1836/22	Russo Domenico	40	bracciale		Florio Lorenzo	60	campagnuolo		
26	21/3/1836/21	Pezzerà Vincenzo	23	negoziante		Merenda Giovanni	30	farmacista		
27	28/3/1836/24	Saulle Gaetano	60	bracciale		Bordone Giacomo	36	muratore		
28	1/4/1836/17	Florio Barladam *	60	bracciale		Di Stasio Bernardino	63	carrettiere		*nipote
29	8/4/1836/4notte	Perillo Agostino *	52	bracciale	SMLF	Natale Antonio	66	bracciale		*padre
30	10/4/1836/12	Giuseppe D'Abrosca *	30	bracciale		Gravante Giovanni	46	bracciale		*padre
31	10/4/1836/19	Cacace Vincenzo	46	calzolaio	SMLF	Audino Francesco	50	calzolaio	SMLF	
32	14/4/1836/4notte	Raimondo Giosuè	50	vettorino		Morrone Vincenzo	46	campagnuolo		
33	24/4/1836/10	Petrella Mattia	30	campagnuolo		Ceparulo Michele	46	campagnuolo		

Cancelliere: Nicola Criscio										
F	defunto	nato a	età	professione	domicilio	padre	professione	madre	coniuge	dove/causa/note
1	Natale Agnesa		2m	contadina		Nicola	bracciale	Di Florio Giovanna		
2	Raimondo Antimo Giuseppe		2	colono		Vitaliano	colono	Parente Anna Maria		
3	Di Florio Maddalena		46	contadina		Pascale fu	campagnuolo	Martuccio Agata fu	Gravante Sebastiano	
4	Bovenzi Diodata	SMLF	65	contadina	SMLF	Ambrogio fu	bracciale	Perazzo Cristina fu	Di Carlo Cipriano fu	
5	Zito Rosalia		1	contadina		Saverio	campagnuolo	Di Stasio Anna Maria		
6	Alfieri Lorenzo	Capua	4	contadino		Cosmo	fruttaioolo	Carlino Maria		
7	Di Florio Maria		63	possidente		Francesco fu	colono	Petrella Teresa fu	Izzo Michele fu	
8	Leuci Marta		14	contadina		Giovanni fu	contadino	Cantiello Maria		
9	D'Angelo Maria Giovanna		2	contadina		Domenico	bracciale	Di Stasio Lucia		
10	Coronella Colomba		3m	colona		Giuseppe	colono	Izzo Maria Giuseppa		
11	Di Carlo Marianna		1	contadina		Sabbatino	campagnuolo	Gravante Maddalena		
12	Zito Stefano		70	colono		Stefano fu	colono	Gravante Anna fu	Pucino Antonia	
13	Cantiello Elisabetta		60	contadina		Salvadore fu	campagnuolo	Petrella Teresa fu	Palazzo Giuseppe fu	
14	Caianelli Scolastica		2	contadina		Urbano	sartore	Parente Antonia		
15	Tessitore Catarina		4m	possidente		Isaia don	agrimensore	Caianelli Lucrezia		
16	Grasso Graziano	SMLF	10gg	colono	SMLF	Francesco	colono	Perillo Angela		
17	Palazzo Grazia Maria		5	contadina		Domenico	campagnuolo	Di Nardo Antonia		
18	Florio Salvatore		2m	contadini		Angelo	campagnuolo	Carpiniello Anna Maria		
19	Natale Marta		1m	contadina		Giuseppe	campagnuolo	Caianelli Elisabetta		
20	Gravante Olimpia		3m	colona		Giuseppe	colono	Abbate Brigida		
21	Petrella Mariantonia		1m	contadina		Girolamo	bracciale	D'Abrosca Antonia		
22	Del Santo Carmine	Castelpezzut	40	pastor di pecore	Brezza	Giosuè fu	pastor di pecore	Carlucci Marta	Del Vechio Maria Giovanna	casa di Ferdinando Brasile
23	Cacace Paolo	SMLF	1	contadino	SMLF	Vincenzo	calzolaio	Pellegrino Carmina		
24	Di Nardo Daniele		3	campagnuolo		Giuseppe	campagnuolo	Bocchino Mariantonia		
25	D'Abrosca Graziano		1m	contadino		Antonio	contadino	Florio Lucia		
26	ignoto			uomo						Voltumo, luogo detto Londra
27	Di Marco Agata		13gg	contadina		Francesco fu	carrettiere	Fusaro Anna Maria		
28	Di Florio Maria		86	contadina		Barladam fu	bracciale	Gravante Maddalena fu		
29	Perillo Mariarcangela	SMLF	1m	contadina	SMLF	Agostino	bracciale	Del Petro Alesandra		
30	D'Abrosca Catarina		4m	contadina		Giuseppe	bracciale	Palladino Cecilia		
31	Di Carlo Agata	SMLF	7	contadina	SMLF	Francesco	campagnuolo	Perillo Angela		
32	Caianelli Giuseppe		6	proprietario		Bernardo don	proprietario	Nuzzi donna Cristina		
33	Natale Benedetto		5m	contadino		Biaggio	campagnuolo	Palazzo Vincenza		

1836.2a

F	defunto	nato a	età	professione	domicilio	padre	professione	madre	coniuge	dove/causa/note
34	Parente Rosa		4	contadina		Agostino	bracciale	Mazzarella Elisabetta		
35	Carlino Antimo	Brezza	6gg	possidente	Brezza	Nicola	possidente	Graziano Apollonia		
36	Raimondo Tommaso		27	colono		Domenico	colono	Di Stasio Marta	Palazzo Giovanna	masseria don Girolamo Caianiell
37	Gravante Gaetano		38	campagnuolo		Angelantonio fu	calzolaio	Perillo Antonia	Parente Elisabetta	
38	Gravante signor Giovanni		54	possidente		Pascale fu	possidente	Petrella Maddalena fu	Gravante Brigida	
39	Merenda Silvia		80	contadina	SMLF	Giuseppe fu	contadino	? Alessandra fu	Di Benedetta Giuseppe fu	
40	Pucino Luigi		8gg	contadino		Francesco	mannese	D'Elena Teodora		
41	Petrella Vincenzo		6	contadino		Fabrizio	miniscalco	Di Vito Maria Teresa		
42	Perrotta Paolo		40	campagnuolo		Antonio fu	campagnuolo	Perillo Catarina fu	Abbate Elisabetta	
43	Merenda Antimo		9gg	contadino		Giovanni	farmacista	Merolillo Cristina		
44	Farina Grazia	SMLF	8	contadina	SMLF	Francesco	bracciale	Amodio Domenica		
45	Perillo Giosafat	SMLF	2	contadino	SMLF	Pascale	bracciale	Di Caprio Cecilia		
46	Carlino Francesco	Brezza	4	colono	Brezza	Nicola	colono	Graziano Apollonia		
47	Mastroianni Antonio	Brezza	1	contadino	Brezza	Luigi	calzolaio	Di Stasio Maria		
48	Petrella Giosafat		85	colono		Angelo fu	colono	Maffei Imperatrice fu	Russo Elisabetta	
49	Florio Antonio		60	campagnuolo		Luca fu	campagnuolo	Gravante Elisabetta fu	Gravante Elisabetta Porzia fu	
50	Scattono Teresa	SMLF	42	contadina	SMLF	Alessandro	barbiere	D'Abrosca Orsola		
51	Papa Alfonso	SMLF	10m	possidente	SMLF	Antonio	possidente	Palazzo Anastasia		
52	Conte Saverio	Brezza	3	bracciale	Brezza	Antonio	bracciale	Rossa Catarina		
53	Perillo Teresa	SMLF	15	possidente	SMLF	Saverio	possidente	Fiorillo Catarina		
54	Izzo Giuseppe		16	bracciale		Matteo fu	minorente	Zito Anna		
55	Iodice Maria	SMLF	80	contadina	SMLF	Michelangelo fu	bracciale	Giusto ? Catarina	Gravante Domenico	
56	Palladino Pascale		31	campagnuolo		Antonio fu	tumularo	Petrella Rosa fu	Mannillo Alessandra	
57	Palladino Elisabetta		45	contadina		Giuseppe fu	bracciale	Stravola Antonia	Massaro Francesco Antonio	
58	Paolella Stefano	SMLF	3	contadino	SMLF	Gioacchino	contadino	Capitelli Angela Maria		
59	Gravante Mariantonio	Brezza	18gg	contadina	Brezza	Antonio	campagnuolo	Conte Arcangela		
60	Vitolo don Paolo		76	notaio		Giovanni fu	possidente	Carlino Orsola fu	Nuzzi donna Marianna fu	
61	Caianelli Paolo		50re	contadino		Urbano	sartore	Parente Antonia		
62	Petrella Giuseppe		2m	contadino		Mattia	contadino	Papa Angela Maria		
63	Rullo Domenico		1m	contadino		Giuseppe	falegname	Parente Giovanna		
64	Di Stasio Gaetano		50	campagnuolo		Stefano fu	campagnuolo	Gravante Antonia fu	Marino Angela fu	
65	Caianiello Filomena		15gg	contadina		Urbano	sartore	Parente Antonia		
66	Vitolo Stefano		56	bettoliere		Pascale fu	campagnuolo	Abbate Anna	Di Martino Catarina	
67	Carlino Biaggio		29	colono		Andrea fu	colono	Comella Maria	Parente Maria Teresa	Tenimento Schiavi- ucciso

1836.2b

F	data evento	Testimone 1	età	professione	domicilio	Testimone 2	età	professione	domicilio	parentela
34	29/4/1836/8mat	Palladino Giuseppe	51	falegname		Gravante Nicola	32	vettorino		
35	30/4/1836/24	Puca Francesco	50	calzolaio	Brezza	Conte Liborio	56	colono	Brezza	
36	3/5/1836/13	Girardo Pascale	26	bovaro	SMLF	Grasso Giovanni	48	massaro di bovi	SMLF	
37	16/5/1836/7not	Casella Alessandro	29	calzolaio		Cirillo Alessandro	40	campagnuolo		
38	26/5/1836/9mat	Bisceglia don Antonio	66	possidente		Gravante Paolo	56	serv.com.le		
39	3/6/1836/16	Fusaro Angelo *	30	mannese		Palumbo Domenico	28	scafaiolo		*nipote
40	4/6/1836/4not	Di Florio Giuseppe	36	vettorino		Di Nardo Giovanni	48	campagnuolo		
41	6/6/1836/16	Aveta Domenico	26	ferraro		Pratillo Antonio	60	campagnuolo		
42	9/6/1836/16	Di Caprio Francesco	36	tavernaro		Natale Antonio	66	contadino		
43	13/6/1836/16	Mattiello Giovanni	46	campagnuolo		Saulle Giovanni	60	vaccaro		
44	25/6/1836/8	Giusto Sebastiano	45	campagnuolo	SMLF	Cacace Vincenzo	36	calzolaio	SMLF	
45	15/7/1836/24	Pratillo Francesco	40	contadino	SMLF	Russano Nicola	30	bracciale	SMLF	
46	24/7/1836/14	Barbiere Giuseppe	70	guardiano	Brezza	Conte Antonio	34	bracciale	Brezza	
47	27/7/1836/7	Caruso Sebastiano	50	campagnuolo	Brezza	Cerchiello Giovanni	30	bracciale	Brezza	
48	31/7/1836/8	Amodio Carlo	51	bracciale		Pucino Francesco	40	mannese		
49	1/8/1836/11	Pucino Francesco	40	mannese		Mattiello Francesco	70	possidente		
50	2/8/1836/18	Cacace Vincenzo	36	calzolaio	SMLF	Giusto Sebastiano	45	campagnuolo	SMLF	
51	23/8/1836/23	Giusto Sebastiano	45	campagnuolo	SMLF	Cacace Vincenzo	36	calzolaio	SMLF	
52	23/8/1836/4not	Barbiere Giuseppe	70	guardiano	Brezza	Cerchiello Giovanni	30	bracciale	Brezza	
53	11/9/1836/12	Di Moreo Tommaso	30	campagnuolo	SMLF	Amodio Angelo	30	campagnuolo	SMLF	
54	19/9/1836/14	Caianiello don Ignazio	30	proprietario		Fiore don Pascale	51	dottor cerusico		
55	23/9/1836/21	Buonanno Francesco	56	bracciale	SMLF	Giusto Sebastiano	50	trainiere	SMLF	
56	24/9/1836/15	De Vito Antonio	40	campagnuolo		Petrella Giuseppe	39	bracciale		
57	26/9/1836/7not	D'Elena Carlo	50	bracciale		Gravante Gennaro	34	bracciale		
58	27/9/1836/9	Giusto Sebastiano	50	trainiere	SMLF	Lui Domenico	30	bracciale	SMLF	
59	27/9/1836/18	Mezzero Antonio	60	bracciale	Brezza	Cerchiello Giovanni	36	bracciale	Brezza	
60	29/9/1836/22	Fiacchini don Vincenzo	45	sacerdote		Bisceglia don Antonio	66	scribente		
61	7/10/1836/12	La Cioppa Francesco	46	campagnuolo		Gravante Paolo	47	campagnuolo		
62	8/10/1836/6not	Gravante Sebastiano	60	campagnuolo		Gravante Donato	37	campagnuolo		
63	8/10/1836/10not	Gravante Giovanni	46	campagnuolo		D'Angelo Graziano	50	campagnuolo		
64	17/10/1836/2not	Di Stasio Giovanni	30	campagnuolo		Rullo Luigi	30	falegname		
65	21/10/1836/2not	La Cioppa Francesco	42	contadino		Di Stasio Cosmo	54	campagnuolo		
66	22/10/1836/13	Vitolo Pascale*	30	vettorino		Carpiniello Antonio	40	campagnuolo		*nipote
67	22/10/1836/14	Natale Salvatore	24	campagnuolo		Parente Domenico*	50	colono		*suocero

1836.3a

F	data evento	Testimone 1	età	professione	domicilio	Testimone 2	età	professione	domicilio	parentela
68	24/10/1836/7not	Pucino Luca	66	falegname		D'Elena Antonio	36	campagnuolo		
69	24/10/1836/8not	Rullo Giuseppe	26	falegname		Gravante Domenico	36	campagnuolo		
70	24/10/1836/2sera	Aveta Pascale	40	contadino	SMLF	Cacace Vincenzo	42	calzolaio	SMLF	
71	31/10/1836/16	Di Stasio Diego	50	bracciale		Di Florio Biaggio	60	bracciale		
72	4/11/1836/3sera	Buonanno Francesco	76	serv.com.le	SMLF	Cacace Vincenzo	48	calzolaio	SMLF	
73	5/11/1836/5sera	Papa Giuseppe	38	calzolaio	SMLF	Buonanno Francesco	76	serv.com.le	SMLF	
74	7/11/1836/13	Montesano Giuseppe	36	campagnuolo		Vitolo Pascale	30	trainiere		
75	8/11/1836/10	Zampone Mattio	76	sartore		Palumbo Domenico	30	scafiolo		
76	15/11/1836/22	Giusto Sebastiano	76	bracciale	SMLF	Cacace Vincenzo	50	calzolaio	SMLF	
77	17/11/1836/12	Pezzerà Vincenzo	26	bracciale		Palazzo Michele	43	campagnuolo		
78	19/11/1836/6not	Di Gennaro Giuseppe	22	campagnuolo	SMLF	Farina Francesco	70	bracciale	SMLF	
79	19/11/1836/21	Natale Antonio*	67	bracciale		Petrella Francesco	50	colono		*nipote
80	20/11/1836/17	Farina Francesco	40	contadino	SMLF	Giusto Sebastiano	50	vettorino	SMLF	
81	20/11/1836/19	Pucino Francesco*	40	falegname		Zito Michele	50	vaccaro		*zio
82	25/11/1836/3sera	Grasso Domenico	32	campagnuolo	SMLF	Guarino Giuseppe	42	campagnuolo	SMLF	
83	27/11/1836/13	Saullo Giovanni	60	vaccaro		Amato Pietro	36	bracciale		
84	29/11/1836/18	D'Elena Liborio	30	giumentaro		Pucino Francesco	32	falegname		
85	1/12/1836/23	Pezzerà Vincenzo*	30	bracciale		Gravante Giovanni	50	vettorino		*patrigno
86	3/12/1836/10mat	Cierchiello Giovanni	50	campagnuolo	Brezza	Mastroianni Luigi	48	bracciale	Brezza	
87	2/12/1836/23	Palladino Biaggio	62	vaccaro		Carlino Raffaele	40	cacciatore		
88	3/12/1836/14	Conte Giuseppe*	32	bracciale	Selvalonga	Bertone Antonio	38	calzolaio		*marito
89	4/12/1836/17	Fiacchino Giovanni	46	possidente		Parente Nicola	42	colono		
90	4/12/1836/4not	Caianelli Michele*	48	colono		Florio Biaggio	56	bracciale		*cognato
91	5/12/1836/19	Zampone Agostino	50	bracciale		Natale Nicola	36	bracciale		
92	1/12/1836/23	Carbone Gennaro	40	bracciale	Capodrise	Nerone Dionisio	38	bracciale	Brezza	+
93	6/12/1836/8not	Grasso Domenico*	30	campagnuolo	SMLF	Cacace Vincenzo	43	calzolaio	SMLF	*zio
94	6/12/1836/10not	Raimondo Giosuè	46	vettorino		De Vito Domenico	50	campagnuolo		
95	8/12/1836/8not	Gravante Giovanni	50	vettorino		Carlino Pascale	42	possidente		
96	9/12/1836/15	D'Aveta Pascale*	41	bracciale	SMLF	Buonanno Francesco	70	serv.com.le	SMLF	*padre
97	16/12/1836/17	Bencivenca Giacomo*	40	casigno	Afragola	Di Sciorio Nicola	42	campagnuolo	Brezza	*padre
98	18/12/1836/16	Caianelli Filippo	60	calzolaio		Della Cioppa Francesco	46	campagnuolo		
99	19/12/1836/11not	Tantalo Domenico	46	cavafossi		Tantalo Natale	30	cavafossi		
100	19/12/1836/16	Manna Giovanni	60	campagnuolo		Di Stasio Giovanni	42	pastore		
101	20/12/1836/17	Conte Giuseppe*	32	bracciale	Pace Marina	Cesareo Carlo	50	bracciale		*padre

1836.3b

F	defunto	nato a	età	professione	domicilio	padre	professione	madre	coniuge	dove/causa/note
68	Tessitore Zaccaria		2	contadino		Geremia	campagnuolo	Pratillo Anna Maria		
69	Russo Elisabetta		75	colona		Giovanni fu	colono	Corvello Maddalena fu	Petrella Giosafat fu	
70	Grasso Vincenza	SMLF	10	contadina	SMLF	Giovanni	contadino	Cirelli Maria		
71	Caracciolo Cosmo	Castelpezzuto		pastore di pecore						casa di Abele Parente
72	Luiso Catarina	SMLF	8gg	contadina	SMLF	Domenico	bettoliere	Papa Alesandra		
73	Scattone Maria	SMLF	60	contadina	SMLF	Francesco fu	barbiere	Papa Alessandra fu	Giusto Domenico fu	
74	Pantalone Anastasia		24	contadina		Giovanni fu	campagnuolo	Florio Maria		
75	Perillo Antonia	SMLF	65	contadina		Francesco fu	colono	? Arcangela fu	Gravante Angelantonio fu	
76	Di Carlo Domenico	SMLF	2	contadino	SMLF	Cipriano	contadino	Rossano Teresa		
77	Stellato Carmina	Macerata	50	contadina		Paolo fu	bracciale	? Maria fu	Gravante Paolo	
78	Papa Arcangela	SMLF	2	contadina	SMLF	Biaggio	vaccaro	Galeone Giustina		
79	Natale Sebastiano		80	contadino		Antonio fu	campagnuolo	Mandolfi Giovanna fu	Mannillo Teresa fu	
80	Natale Nicola	Casapulla	60	pastore	SMLF					
81	Gravante Rosa		17	contadina		Filippo fu	bracciale	Carlino Giovanna		
82	Salzano Filippo	SMLF	5	contadino	SMLF	Gennaro	bufalaio	D'Angelo Teresa		
83	Fiacchino Francesco		56	negoziante		Bonifacio fu	possidente	Zampone Rachela	Di Pascale Cecilia	
84	D'Abrasca Cassandra		70	contadina		Moise (?)	bracciale	Parente Margarita fu	Leuci Giovam Battista	
85	Biffardi Giuseppe		2	contadino		Giuseppe fu	campagnuolo	Leuci Catarina		
86	Perillo Giovanna	SMLF	60	contadina	Brezza	Francesco fu	colono	Cirelli Maria	Gravante Giacinto fu	
87	Gravante Teresa		62	contadina		Nicola fu	bracciale	Leuci Giovanna fu	Pucino Luca	
88	Salino Paola	Santo Paolo	25	contadina	Selvalonga	Domenico fu	trainiere	Di Martino Rosa fu	Conte Giuseppe	Difesa di Selvalonga
89	Di Pascale Agnesa		42	contadina		Gregorio	pastore	Di Florio Catarina	Parente Michele	
90	Mannillo Cecilia		50	possidente		Biaggio fu	possidente	Fiorillo Anna fu		
91	Coronella Teresa		4	contadina		Giuseppe	colono	Izzo Maria Giuseppa		
92	Carbone Francescantonio	Capodrise	36	bracciale	Maresca	Biaggio fu	bracciale	Martone Palma fu		luogo detto Maresca (Brezza)
93	Grasso Venanzio	SMLF	1	contadino	SMLF	Nicola	campagnuolo	Santillo Teresa		
94	Parente Giuseppe		28	colono		Giovanni	colono	Gravante Decorosa fu	Parente Catarina	
95	D'Angelo Giuseppe		2	contadino		Giovanni	calzolaio	Bovenzi Teodora		
96	D'Aveta Filomena	SMLF	2m	contadina	SMLF	Pascale	bracciale	Verrillo Maria		
97	Bencivenca Pietro	Afragola	18	vitellaro	Brezza	Giacomo	casigno			Ponte di Scorapito (Brezza)
98	Bortone Antonia	S. Cipriano	36	contadina		Giacomo fu	bracciale	Cuaccio Rosa	Di Crescenzio Antonio	
99	Cocuzzo Antonio	Villa Vallel	36	cavafossi		Francesco fu	cavafossi	Lippa Nicolina fu	Cuniglia Elisabetta	masseria Tonneta
100	Letizia donna Teresa	Casal di P.	80	possidente		Saverio don, fu	possidente	Buonanno donna Chiara fu	Parente don Paolo fu	
101	Conte Andrea	Pace Marina	5	contadino		Giuseppe	bracciale	Salino Paola fu		torre di Selvalonga

1836.4a

F	data evento	Testimone 1	età	professione	domicilio	Testimone 2	età	professione	domicilio	parentela
102	23/12/1836/17	Di Stasio Giovanni	28	salassatore		Abbate Filippo*	50	possidente		*nipote
103	24/12/1836/3not	Florio Angelo	36	campagnuolo		Palladino Biaggio	60	vaccaro		
104	26/12/1836/15	Nardelli Paolo*	56	calzolaio		D'Elena Domenico	42	campagnuolo		*genero
105	27/12/1836/14	Puca Francesco	50	calzolaio	Brezza	Conte Agostino	36	bracciale	Brezza	
106	29/12/1836/2sera	Cepparulo Nicola*	68	campagnuolo	SMLF	D'Aveta Pascale	46	bracciale	SMLF	*zio

1836.4b

F	defunto	nato a	età	professione	domicilio	padre	professione	madre	coniuge	dove/causa/note
102	Di Florio Maddalena		67	possidente		Gaetano fu	possidente	Marcuccio Paola fu	Abbate Filippo fu	
103	Pantalone Maria		44	contadina		Filippo fu	campagnuolo	Luiso Anastasia	Carpiniello Antonio	
104	Raimondo Vincenzo		86	colono		Ignazio fu	colono	Di Nardo Angela fu	Zampone Brigida fu	
105	Tessitore Vincenzo	Brezza	46	colono	Brezza	Giovanni fu	campagnuolo	Fellone Maria fu	Conte Maria	
106	Cepparulo Angela	SMLF	2	contadina	SMLF	Pascale	bracciale	Iannotta Elisabetta		

1837.1a

1837										
Sindaci: Carlo Abbate – Giovam Battista Petrella										
F	data evento	Testimone 1	età	professione	domicilio	Testimone 2	età	professione	domicilio	parentela
1	31/12/1836/4	Pratillo Antonio	50	bracciale		Palumbo Domenico	36	bracciale		
2	05/01/1837/10not	Gravante Filippo	36	campaguolo		Natale Giovanni	46	campaguolo		
3	15/1/1837/20	D'Agostino Filippo*	22	secatore		D'Agostino Bartolomeo*	23	secatore		*nipote
4	16/1/1837/24	Di Stasio Giovanni	58	calzolaio		Tessitore don Isaia	28	agrimensore		
5	17/1/1837/5not	Izzo Tammario Antonio	48	bracciale	SMLF	Farina Francesco	40	bracciale	SMLF	
6	20/1/1837/3sera	Papa Giuseppe	38	calzolaio	SMLF	Paolella Gioacchino	39	contadino		
7	22/1/1837/24	Bisceglia Antonio	60	scribente		Tessitore don Isaia	26	agricoltore		
8	29/1/1837/2not	Tessitore don Isaia*	29	agrimensore		Bisceglia don Antonio	67	scribente		*nipote
9	1/2/1837/13	Bisceglia signor Liborio	28	salassatore		Caianiello Filippo	60	calzolaio		
10	2/2/1837/18	Raimondo Gesuè	46	vettorino		Morrone Vincenzo	36	campaguolo		
11	22/2/1837/22	Giusto Sebastiano	60	vettorino	SMLF	Sellitro Francesco	46	bracciale	SMLF	
12	25/2/1837/3sera	Parente Gaetano	38	colono		Natale Antonio	60	bracciale		
13	1/3/1837/18	Natale Antonio	62	bracciale		Cepparulo Michele	46	bracciale		
14	9/3/1837/12	Di Stasio Giovanni	58	calzolaio		Di Caprio Pasquale	66	vettorino		
15	10/3/1837/10	Romano Sabatino *	28	pastore di pecore		Romano Angelino *	21	pastore di pecore		*germano
16	20/3/1837/8not	Florio Biaggio *	60	campaguolo		Di Caprio Pasquale	66	vettorino		*cognato
17	20/3/1837/2sera	Cantiello Vincenzo	24	colono		Gravante Giovanni	56	trainiere		
18	8/4/1837/14	Puca Francesco	56	calzolaio	Brezza	Conte Agostino	30	contadino		
19	11/4/1837/2not	Mattiello Giovanni	46	campaguolo		Petrella Michele	42	colono		
20	16/4/1837/13	Graziano Antonio	30	proprietario	Brezza	Puca Francesco	50	calzolaio	Brezza	
21	21/4/1837/2sera	Natale Antonio	60	contadino		D'Elena Carlo	62	contadino		
22	22/4/1837/1sera	Cacace Vincenzo	50	calzolaio	SMLF	Buonanno Francesco	70	serv.te com.le	SMLF	
23	24/4/1837/18	Pucino Luca	60	falegname		Gravante Paolo	26	bracciale		
24	11/5/1837/20	Florio Biaggio	60	campaguolo		Di Caprio Pasquale	62	vettorino		
25	12/5/1837/21	Fusaro Carlo	56	possidente		Bisceglia Liborio	36	salassatore		
26	18/5/1837/19	Caianelli Paolo	70	barbiere		Parente Domenico	25	falegname		
27	19/5/1837/23	Di Benedetto Domenico *	30	campaguolo	Capodriso	D'Elena Carlo	66	bracciale		*frat. germano
28	24/5/1837/4sera	Guarino Nicola	42	campaguolo	SMLF	Giusto Sebastiano	60	bettoliere	SMLF	
29	25/5/1837/22	Della Cioppa Francesco	46	campaguolo		Martuccio Liborio	42	campaguolo		
30	26/5/1837/8mat	D'Elena Carlo	63	contadino		Di Stasio Dieco	50	campaguolo		
31	29/5/1837/23	Giusto Sebastiano	66	bettoliere	SMLF	Buonanno Francesco	62	serv.te com.le	SMLF	
32	2/6/1837/18	Sellitro Carlo	33	bracciale		Audino Francesco	50	trainiere		
33	4/6/1837/15	Farina Francesco	38	bracciale	SMLF	Sellitro Carlo	42	bracciale	SMLF	

1837.1b

Cancelliere: Nicola Criscio										
F	defunto	nato a	età	professione	domicilio	padre	professione	madre	coniuge	dove/causa/note
1	Parente Giovanni		1	possidente		Giuseppe	possidente	Gravante Mariantonia		
2	Nicoletta Elisabetta	Sessa	30	contadina		Gennaro fu	falegname	Fusco Antonia	Petrella Antonio	
3	D'Agostino Domenico	Torrecagnan	30	secatore	SMLF	Antonio fu	secatore	Di Mancino Berardina fu	Di Paola Mattia	Vicinanza di SMLF
4	Seliatico Giacomo	Acerra	40	bracciale						casa di Vitolo pascale
5	Papa Michele	SMLF	60	contadino	SMLF	Saverio fu	campagnuolo	Gravante Marta fu	Di Gennaro Maria	
6	Giusto Giovanni	SMLF	30	contadino	SMLF	Pasquale fu	campagnuolo	Casella Teresa fu		
7	Parente don Luigi		50	Sac. Secolare		don Teofilo	farmacista	Gravante Cesarea		
8	Pratillo Anna	Brezza	76	contadina		Pietro fu	colono	Gravante Andriana fu		
9	Boccia Vincenza	Capua	30	possidente	Brezza	Francesco	giardiniere	Perchiacca Anna fu	Gravante Biaggio	
10	Di Carlo Marianna		2m	contadina		Sabatino	campagnuolo	Gravante Maddalena		
11	Caimano Damiano	SMLF	66	possidente	SMLF	Pasquale fu	possidente	Palazzo Ludovica fu	Perillo Angela Rosa	
12	Florio Lorenzo		72	possidente		Angelo fu	bracciale	Friella Maria fu	Zito Antonia	
13	Leuci Maria		52	possidente		Carlo fu	calzolaio	Parente Teresa	Petrella Luigi	
14	Cioffi Angelo	Laiano	9	mendice		Andrea fu	bracciale	Pasquarella Rosa		casa di don Giuseppe Longo
15	Romano Giovanni	Castel Pezzu	20	pastore di pecore		Francesco fu	pastore di pecore	Mancino Domenica		casa del parroco Petrella
16	Peccerillo Sebastiano		60	campagnuolo		Andrea fu	campagnuolo	Bocchino Angela fu		
17	Caserta Antonio	Brezza	26	contadino		Angelantonio fu	bracciale	Di Gennaro Catarina		
18	Barbiere Giuseppe	Brezza	75	possidente	Brezza	Francesco fu	contadino	Gravante Catarina fu	Pozzuoli Anna	
19	Di Nardo Giovanna		78	contadina		Giuseppe fu	bracciale	Gravante Teresa	Alicandro Annibale fu	
20	Lerulo Matteo	Brezza	12	contadino	Brezza	Domenico fu	contadino	De Rosa Rosa		
21	Di Florio Elisabetta		60	contadina		Giuseppe fu	contadino	Gravante Teodora	Di Stasio Tommaso fu	
22	Cresci Giuseppe	SMLF	60	campagnuolo	SMLF	Giovanni fu	campagnuolo	Grasso Maria Maddalena fu	Papa Catarina	
23	Di Martino Giuseppe		9	contadino		Emanuele	campagnuolo	Raimondo Rosolena		
24	Marfa Antonia		70	possidente		Gaetano fu	possidente	Gravante Angela fu	Parente signor Abele	
25	Iaiunese Maddalena		77	contadina		Vito fu	contadino	Petrella Antonia fu	Cassandro Saverio fu	
26	Petrella Francesco		2gg	colono		Giovanni	colono	Alicandro Cristina		
27	Di Benedetto Filippo	Capodriso	50	contadino		Vincenzo fu	bracciale	Neri Catarina	Rauci ? Maria Grazia	pagliaio di Giovanni Petrella
28	Abbate Antimo	SMLF	28gg	proprietario	SMLF	Bartolomeo don	proprietario	Papa donna Anna Maria		
29	Petrella Sigismondo		10gg	colono		Giovanni	colono	Alicandro Cristina		
30	Gravante Giuseppe		75	scafiolo		Carmine fu	scafiolo	Di Stasio Giustina fu	Di Nardo Alessandra	
31	Vastante Irena	SMLF	60	possidente	SMLF	Giuseppe fu	possidente	De Marco Mariantonia fu	Marfei Sebastiano	
32	Papa Catarina	SMLF	52	possidente	SMLF	Giovanni fu	campagnuolo	Parente Teresa fu	Cresce Giuseppe fu	
33	Luise Angelantonio	SMLF	60	campagnuolo	SMLF	Agostino fu	campagnuolo	D'Abrosca Agnesa fu	Bello Biaggia	

1837.2a

F	data evento	Testimone 1	età	professione	domicilio	Testimone 2	età	professione	domicilio	parentela
34	7/6/1837/21	Casella Alessandro	30	calzolaio		Sauco Giovanni	26	calzolaio		
35	11/6/1837/5not	D'Elena Liborio *	32	Giumentaro		Gravante Pietro	25	bracciale		*genero
36	18/6/1837/16	Conte Antonio *	34	bracciale	Brezza	Puca Francesco	50	calzolaio	Brezza	*coniuge
37	21/6/1837/23	Puca Francesco	50	calzolaio	Brezza	Lanna Giacomo	56	colono	Brezza	
38	23/6/1837/11	Gravante Giovanni	46	contadino		Petrella Giuseppe	48	contadino		
39	26/6/1837/17	Cacace Vincenzo	48	calzolaio	SMLF	Farina Francesco	36	contadino	SMLF	
40	26/6/1837/18	Natale Antonio	60	contadino		Di Caprio Pasquale	72	vettorino		
41	27/6/1837/8mat	Giusto Sebastiano	58	vettorino	SMLF	Buonanno Francesco	70	serv.te com.le	SMLF	
42	29/6/1837/24	Di Vito Domenico	46	campaguolo		Raimondo Gesuè	50	trainiere		
43	29/6/1837/22	Cacace Vincenzo	50	calzolaio	SMLF	Izzo Tammaro Antonio	46	bracciale	SMLF	
44	1/7/1837/7not	Saullo Giovanni	66	vaccaro		Mattiello Francesco	70	campagnuolo		
45	30/6/1837/1sera	Florio Giuseppe	58	bracciale		Zito Saverio	29	vaccaro		
46	1/7/1837/18	Cantiello Vincenzo	24	colono		Gravante Biaggio	56	campagnuolo		
47	2/7/1837/3sera	Palumbo Domenico *	48	pastore di pecore		Nacca Pietro	24	pastore di pecore		*cognato
48	3/7/1837/14	Mercurio Vincenzo *	27	sartore	SMLF	Buonanno Francesco	70	serv.te com.le	SMLF	*padre
49	3/7/1837/18	Usino ? Domenico	40	mietitore		Raimondo Vitaliano	23	colono		
50	3/7/1837/19	D'Elena Carlo	62	bracciale		Di Stasio Dieco	58	bracciale		
51	3/7/1837/20	Di Stasio Giovanni	50	calzolaio		Raimondo Gesuè	48	vettorino		
52	2/7/1837/4not	Parrelli Francesco	31	mietitore		D'Attorro ? Angelo	36	mietitore		
53	3/7/1837/21	Giusto Sebastiano *	60	vettorino	SMLF	Farina Francesco	39	bracciale		*germano
54	3/7/1837/21	Gravante Carmine	56	bracciale		Parente Agostino	42	bracciale		
55	4/7/1837/14?	Patrillo Lorenzo	40	campaguolo	SMLF	Cacace Vincenzo	50	calzolaio	SMLF	
56	3/7/1837/3sera	Nerone Dionisio	36	campaguolo	Brezza	Conte Agostino	28	campagnuolo		
57	4/7/1837/2sera	Di Stasio Giovanni	56	calzolaio		Saullo Giovanni	66	vaccaro		
58	5/7/1837/13	Caianelli Urbano	36	sartore		Della Cioppa Francesco	46	campagnuolo		
59	5/7/1837/12	Petrella Mattia	36	campaguolo		Di Stasio Giovanni	46	pastore di pecore		
60	5/7/1837/17	Di Vito Domenico	40	campaguolo		Raimodo Gesuè	46	vettorino		
61	6/7/1837/8	Di Vito Domenico	40	campaguolo		Raimodo Gesuè	46	vettorino		
62	6/7/1837/9	Di Caprio Pasquale	56	vettorino		Gravante Angelo	58	campagnuolo		
63	6/7/1837/20	Gravante Alessandro *	26	sartore		Parente Saverio *	52	negoziante		*zio
64	6/7/1837/18	Mannillo Sebastiano	26	campaguolo		Raimondo Gesuè	50	vettorino		
65	6/7/1837/23	Florio Giuseppe	56	bracciale		Zito Saverio	30	campagnuolo		
66	6/7/1837/16	Perillo Nicola	42	proprietario	SMLF	Buonanno Francesco	66	serv.te com.le	SMLF	
67	7/7/1837/16	Capuozzi Crescenzo *	37	bracciale	Brezza	Conte Agostino	26	campagnuolo	Brezza	*coniuge

1837.2b

F	defunto	nato a	età	professione	domicilio	padre	professione	madre	coniuge	dove/causa/note
34	Greco Vincenzo	Casanova	45	mendico	Selvalunga	Andrea fu	bracciale	Fiorillo Arcangela		tenuta di Selvalunga
35	Di Stasio Rosaria	Castelvotur	45	contadina		? fu	campagnuolo	Pennacchio Rosa fu	Zito Michele	
36	Rossi Catarina	S. Nicola del	25	contadina	Brezza	Francesco fu	contadino	? Alessandra	Conte Antonio	
37	Raimondo Anna Maria		32	contadina	Brezza	Giovanni	calzolaio	Fellone Orsola fu	Conte Agostino	
38	Di Stasio Maria		57	contadina		Francesco fu	vettorino	Casella Orsola fu	Fellone Michele	colera
39	Felaco Giuseppe	Casaluce	36	contadino	SMLF	Carmine	contadino	De Simone Dea	Del Vecchio Maria Giusepp	colera
40	Bianco Nicola		22	campagnuolo		Francesco	campagnuolo	Grasso Anna		colera
41	De Carlo Elisabetta	SMLF	5	contadina	SMLF	Francesco	campagnuolo	Verillo Angela		
42	Palladino Eugenia		70	contadina		Angelo fu	campagnuolo	Gravante Lucia fu	Bocchino Pascale fu	
43	Palazzo Gelsumina	SMLF	90	contadina	SMLF	Pietro fu	campagnuolo	Vastante Andreana	Gaudiano Tamarro fu	
44	Leuci Orsola		56	contadina		Ignazio fu	cacciatore	Pagano Maria fu	Di Stasio Giovanni	colera
45	Palazzo Antonio		12	contadino		Biaggio	bracciale	Di Nardo Giovanna		colera
46	Parente Maria		23	contadina		Giuseppe fu	calzolaio	Di Vito Cristina	Palazzo Francesco	colera
47	Vacca Michelangelo	Castelpezzut	45	pastore di pecore		Giovanni fu	pastore di pecore	? Giacinta	? Clemenzia	casa di Nicola Raimondo / colera
48	Mercurio Maria Luigia	SMLF	2	contadina	SMLF	Vincenzo	sartore	Ceparulo Maria		
49	Mozzillo Domenico	Varoni di M	36	mietitore		Nicola fu	bracciale	Dell'Acerra Anna	Barbaro Catarina	casa di Vitaliano Raimondo/ colera
50	Fusco Antonia	Tora	56	contadina		Francesco fu	contadino	Vacca Gesualda fu		colera
51	Leuci Germano		60	calzolaio		Carlo fu	calzolaio	Parente Teresa fu	Palazzo Giroloma	colera
52	D'Attorro Tommaso	Rocca Basce	45	mietitore		Vincenzo fu	bracciale	? Angela fu	Parrella Maria	casa Angelo Raimondo / colera
53	Giusto Eufrosia	SMLF	62	contadina	SMLF	Giovanni fu	campagnuolo	Di Carlo Giroloma fu	Niespolo Domenico	casa Sebastiano Giusto / colera
54	Caianelli Michele		30	salassatore		Cesare fu	salassatore	Fusaro Maria Giuseppe	Raimondo Imberatrice	colera
55	Natale Maria	Cervino	42	contadina	SMLF	Francesco fu	bracciale	Romeo Nicoletta	Campolattaro Michele fu	colera
56	Gravante Antonio	Brezza	26	campagnuolo	Brezza	Antonio fu	campagnuolo	Di Sciorio Brigida	Conte Arcangela	colera
57	Petrella Giovanna		9	contadina		Girolamo	bracciale	D'Abrosca Antonia		colera
58	Abbate Agnesa		46	contadina		Giovam Battista	colono	Raimondo Maria fu	Martucci Liborio	colera
59	Alfiero Giuseppe	Capua	3	contadino		Cosmo	fruttaio	Carino Maria		colera
60	Morrone Maria		2	contadina		Vincenzo	campagnuolo	D'Abrosca Teresa		
61	Parente Carmela		26	colona		Giovanni	colono	Gravante Decorosa fu		colera
62	Petrella Orsola		76	contadina		Pasquale fu	campagnuolo	Zampone Marta fu	Petrella Patrizio fu	colera
63	Parente Biaggio		7	contadino		Giovanni	colono	Mattiello Lucia		colera
64	Di Blasio Nicola	masserie	50	pastore di pecore		Giuseppe fu	pastore di pecore		Quintavalle Catarina	casa Giovanni Parente / colera
65	Palazzo Domenico		40	contadino		Antonio fu	cacciatore	De Marco Elisabetta	Di Nardo Antonia	colera
66	Buonpane Pasquale	SMLF	50	campagnuolo	SMLF	Nicola fu	campagnuolo	Bovenzi Isabella	Di Stasio Antonia	colera
67	Sella Francesca	Napoli	36	contadina	Brezza	Antonio	bracciale	Beccalx? Maria Giovanna fu	Capuozzi Crescenzo	campagna Brezza / colera

1837.3a

F	data evento	Testimone 1	età	professione	domicilio	Testimone 2	età	professione	domicilio	parentela
68	7/7/1837/15	Farina Francesco	46	contadino	Brezza	Puca Francesco	52	calzolaio	Brezza	
69	7/7/1837/20	Conte Pascale	29	campaguolo	Brezza	Puca Francesco	52	calzolaio	Brezza	
70	8/7/1837/7mat	Di Caprio Pascale	57	vettorino		Palazzo Michele	36	campaguolo		
71	8/7/1837/13	Berretta Giuseppe	69	mietitore		Furia Aniello	46	mietitore		
72	8/7/1837/19	Mattiello Francesco	70	campaguolo		Saullo Giovanni	62	vaccaro		
73	7/7/1837/16	Conte Liborio	50	colono	Brezza	Conte Agostino	30	bracciale		
74	8/7/1837/13	D'Angelo Giovanni *	30	calzolaio		Izzo Tammara Antonio	46	bracciale	SMLF	*cognato
75	8/7/1837/2sera	Palladino Giuseppe	50	falegname		D'Elena Carlo	62	bracciale		
76	8/7/1837/3sera	D'Elena Carlo *	62	bracciale		Di Caprio Pasquale	56	vettorino		*cognato
77	8/7/1837/22	Buonanno Francesco	70	serv. Com.le	SMLF	Mercurio Vincenzo	38 ?	sartore	SMLF	
78	10/7/1837/7mat	Gravante Paolo	50	minorente		Della Cioppa Francesco	52	campaguolo		
79	10/7/1837/7mat	Alicandro Giovanni *	60	campaguolo		Gravante Domenico	36	campaguolo		*padre
80	9/7/1837/3sera	Carlino Giovanni	42	campaguolo		Pratillo Antonio	50	bracciale		
81	9/7/1837/17	Sellitto Carlo	39	contadino	SMLF	Buonanno Francesco	76	bracciale	SMLF	
82	10/7/1837/15	Palumbo Domenico	36	scafiolo		Natale Antonio	60	senzale		
83	10/7/1837/11	Sellitto Carlo	37	contadino	SMLF	Buonanno Francesco	76	contadino	SMLF	
84	10/7/1837/24	Nardelli Paolo *	53	calzolaio		Saullo Giovanni	66	bracciale		*zio
85	11/7/1837/8mat	D'Abrosca Antonio	40	campaguolo		D'Elena Carlo	60	bracciale		
86	10/7/1837/16	Farina Francesco	48	trainiere	SMLF	Sellitto Carlo	37	bracciale		
87	11/7/1837/16	Di Stasio Giovanni	50	calzolaio		Saullo Francesco	29	vaccaro		
88	10/7/1837/4sera	Borrelli Giacomo ?	46	bracciale	Pignataro	Del Vecchio Francesco	27	bracciale	Pignataro	
89	10/7/1837/12	Buonanno Francesco	72	bracciale	SMLF	Giusto Sebastiano	60	bettoliere	SMLF	
90	11/7/1837/8mat	Parente Domenico	26	falegname		Natale Nicola	26	bracciale		
91	11/7/1837/18	Della Cioppa Francesco	50	campaguolo		Di Vito Domenico	56	trainiere		
92	11/7/1837/24	Mercurio Vincenzo	26	sartore	SMLF	Cacace Vincenzo	50	calzolaio	SMLF	
93	12/7/1837/9	Natale Girolamo	36	tavernaro		Bortone Raffaele	50	muratore		
94	12/7/1837/13	Parente Saverio	60	negoziante		Saullo Giovanni	62	vaccaro		
95	12/7/1837/16	Mastroianni Luigi	32	bracciale	Brezza	Puca Francesco	50	calzolaio	Brezza	
96	13/7/1837/20	Rullo Giuseppe	32	falegname		Di Nardo Salvatore	46	campaguolo		
97	13/7/1837/3sera	Di Florio Barladam	62	bracciale		Caianelli Filippo	63	calzolaio		
98	14/7/1837/22	Palladino Biaggio	66	vaccaro		Pucino Luca	62	falegname		
99	14/7/1837/22	Pratillo Antonio	50	bracciale		D'Elena Carlo	66	bracciale		
100	15/7/1837/22	Pucino Girolamo	58	falegname		Peledia ? Angelo	40	vaccaro		
101	15/7/1837/2sera	Di Caprio Pasquale	60	vettorino		Gravante Giovanni	46	trainiere		

1837.3b

F	defunto	nato a	età	professione	domicilio	padre	professione	madre	coniuge	dove/causa/note
68	Tramontano Venanzio	Brusciano	27	contadino	Brezza	Raimondo	contadino	? Rosa	Di Contino Antonia ?	nell'a? della chiesa Brezza / colera
69	Caruso Anna Maria	S. Angelo Pis	26	contadina	Brezza	Domenico fu	contadino	Monaco Lucrezia	Felice Domenico	colera
70	Gravante Angelo		62	campagnuolo		Michele fu	campagnuolo	Gravante Giovanna fu	Iaiunese ? Marzia	colera
71	Fuschillo Michelangelo	Saviano	70	mietitore		Aniello fu	bracciale	Buonaiuto Rosa		casa Berardino Di Stasio /colera
72	Nardelli Giovanni		14	contadino		Vincenzo	miniscalco	Petrella Angela		colera
73	Fellone Maria	Brezza	6	contadina	Brezza	Carlo	campagnuolo	Bovenzi Teresa		
74	Gravante Crescenzo	SMLF	33	campagnuolo	SMLF	Nicola fu	campagnuolo	Fellone Teresa		colera
75	Di Stasio Giovanni		70	contadino		Stefano fu	bracciale	Vetta Susanna	Santafata ? Antonia fu	colera
76	Gravante Elisabetta		62	contadina		Alessandro fu	campagnuolo	Marfa Maria fu	Villano Domenico fu	colera
77	Russo Giuseppe	Squigliano ?	55	mietitore	SMLF	Pasquale fu	bracciale	Scalza Giustina	Russo Pascalina	Corpo di guardia / colera
78	Luongo Rachele	Muscito ?	50	contadina					Raiso Domenico	colera
79	Di Benedetto Celdruda	S. Andrea de	45	contadina		Lorenzo fu	campagnuolo	Mannillo Maddalena fu	D'Abrosca Salvatore	colera
80	D'Abrosca Maria Antonia		2	contadina		Pasquale	campagnuolo	Izzo Maria		colera
81	Ciocio Lorenza	Cancello	30	contadina	SMLF	Giuseppe fu	bracciale	Savastano Catarina	Papa Francesco	colera
82	Fusaro Domenico		5	contadino		Francesco	bracciale	Russo Anna		colera
83	Niespoli Domenico	S. Maria	70	campagnuolo	SMLF	Cristofaro	giardiniera	? Maria fu	Giusto Eufrasia fu	colera
84	Nardelli Giuseppe		18	ferraro		Vincenzo	miniscalco	Petrella Angela		colera
85	Gravante Maria		40	contadina		Pasquale fu	bracciale	Gravante Giovanna fu	Luiso Paolo fu	colera
86	Di Carlo Domenico	SMLF	16	contadino	SMLF	Francesco	bracciale	Perillo Angela		colera
87	Nardelli Giroloma		5	contadina		Vincenzo	miniscalco	Petrella Angela		colera
88	Bovenzi Giuseppe	Pignataro	50	contadino	Selvalunga	Crescenzo fu	trainiere	Montepeluso ? Anna Rosa fu	Migliocca Arcangela	Difesa di Selvalunga /colera
89	Di Caprio Girolamo	SMLF	29	minorente	SMLF	Nicola fu	campagnuolo	Graziano Mariantonia		colera
90	Zampone Domenico		14	contadino		Agostino	contadino	Salzano Anna		colera
91	Martuccio Liborio		40	colono		Paolo fu	colono	Di Florio Lucia fu	Abbate Agnesa fu	colera
92	Papa Tommaso	SMLF	23	colono	SMLF	Antonio	colono	Perillo Orsola		colera
93	Vignola Vincenza		35	contadina		Vincenzo fu	contadino	Mandolfi Catarina fu		colera
94	Parente Sigismondo		9	colono		Gaetano	colono	Carlino Angela Rosa		colera
95	Di Stasio Maria		28	contadina	Brezza	Gaetano fu	bracciale	Raimondo Aquilia	Mastroianni Luigi	colera
96	D'Angelo Graziano		50	campagnuolo		Pietro fu	campagnuolo	D'Abrosca Mariantonia fu	Ciamarella Anna	colera
97	Parente Teresa		60	contadina		Tommaso fu	bracciale	Tessitore Prosapia fu	Bordone Raffaele	colera
98	Raimondo Maria		6	colona		Paolo	colono	Parente Angela		colera
99	Palazzo Maddalena		12	contadina		Giuseppe	trainiere	Gravante Angela fu		colera
100	Tessitore Maria Giovanna		16	contadina		Francesco	campagnuolo	Diana Maddalena		colera
101	Carlino Teresa		60	possidente		Vincenzo fu	possidente	Parente Agata fu	Raimondo Michele	colera

1837.4a

F	data evento	Testimone 1	età	professione	domicilio	Testimone 2	età	professione	domicilio
102	14/7/1837/2sera	D'Aveta Antonio	43	ferraro		Gravante Domenico	42	bracciale	
103	15/7/1837/2sera	Verrillo Antonio	46	bracciale	SMLF	Buonanno Francesco	70	servente	SMLF
104	14/7/1837/23	Leuci Giuseppe	26	bracciale		Di Caprio Francesco	38 ?	bettoliere	
105	15/7/1837/20	Amato Pietro ?	36	bracciale		Saullo Giovanni	60	vaccaro	
106	16/7/1837/22	D'Abrosca Antonio	46	campagnuolo		D'Elena Carlo	62	campagnuolo	
107	17/7/1837/21	D'Elena Carlo	62	campagnuolo		Di Stasio Dieco	56	bracciale	
108	18/7/1837/8mat	Gravante Paolo	56	minorente		Parente Domenico	26	falegname	
109	18/7/1837/16	Gravante Giovanni	46	trainiere		Petrella Ferdinando	32	vettorino	
110	18/7/1837/4sera	Palladino Giuseppe	46	falegname		Pucino Luca	62	falegname	
111	19/7/1837/16	Di Vito Domenico	43	campagnuolo		Leuci Prisco	30	calzolaio	
112	20/7/1837/20	Nicolò Massimo	65	bracciale	Capodrise	Peccerillo Francesco	55	bracciale	Partico (Marcianise)
113	20/7/1837/22	Buonanno Francesco	70	servente	SMLF	Sellitto Carlo	38	bracciale	SMLF
114	21/7/1837/13	Cacace Vincenzo	50	calzolaio	SMLF	Izzo Tammaro	50	bracciale	SMLF
115	22/7/1837/13	Farina Francesco	37	bracciale	SMLF	Buonanno Francesco	76	bracciale	SMLF
116	22/7/1837/13	Merola Michele	62	bracciale	Curti ?	Santoro Raffaele	46	guardiano di campag	Frignano Maggiore
117	23/7/1837/14	Di Vito Salvatore	36	campagnuolo		Caianelli Pietro	28	colono	
118	22/7/1837/22	Puca Francesco	50	calzolaio	Brezza	Conte Agostino	28	bracciale	Brezza
119	22/7/1837/21	Conte Liborio	50	colono	Brezza	Mezzero Antonio	60	campagnuolo	Brezza
120	23/7/1837/22	Petrella Venanzio	30	campagnuolo		Aveta Domenico	32	ferraro	
121	23/7/1837/3sera	Puca Francesco	50	calzolaio	Brezza	Carlino Nicola	50	colono	Brezza
122	24/7/1837/18	Munno Carlo	70	sartore		Natale Girolamo	38	bettoliere	
123	25/7/1837/16	Aveta Benedetto	32	ferraro		Gravante Domenico	40	contadino	
124	24/7/1837/3sera	Florio Giovanni	46	campagnuolo		Munno Carlo	70	sartore	
125	26/7/1837/16	Gravante Sebastiano	60	contadino		Carlino Giovanni	32	campagnuolo	
126	27/7/1837/10	Bianco Francesco	50	campagnuolo		Gravante Cristofaro	46	vettorino	
127	28/7/1837/20	Leuci Cipriano	50	sartore		Di Vito Domenico	39	campagnuolo	
128	29/7/1837/17	Giusto Sebastiano	62	vettorino	SMLF	Buonanno Francesco	72	serv. Com.le	SMLF
129	29/7/1837/5not	Di Martino Pasquale	56	possidente		Vitolo Pasquale	36	trainiere	
130	31/7/1837/8mat	Saullo Giovanni	60	contadino		Amato Pietro	36	contadino	
131	31/7/1837/4not	Petriccione Paolo *	39	contadino	Casanova	Buonanno Francesco	72	bracciale	SMLF *marito
132	31/7/1837/10	Natale Martino	50	possidente		D'Abrosca Antonio	46	campagnuolo	
133	4/8/1837/7mat	Di Florio Giovanni	24	campagnuolo		Puca Francesco	50	calzolaio	Brezza
134	4/8/1837/7mat	Petrella Francesco	56	colono		Natale Martino	42	vaccaro	
135	6/8/1837/23	Vitolo Pasquale	36	trainiere		Pucino Luca	62	bottaro	

F	defunto	nato a	età	professione	domicilio	padre	professione	madre	coniuge	dove/causa/note
102	Petrella Maddalena		27	contadina		Girolamo	campagnuolo	D'Abrosca Antonia		colera
103	Guarino Saverio	SMLF	14	contadino	SMLF	Giuseppe	bracciale	Bovenzi Rosa		colera
104	Natale Giovanna		23	contadina		Antonio	senzale	Gravante Vincenza fu		colera
105	De Marco Elisabetta		70	contadina		Francesco fu	campagnuolo	Perrotta Anna fu	Palazzo Antonio fu	colera
106	Raimondo Agostino		30	contadino		Giovanni	calzolaio	Di Stasio Teresa		colera
107	Parente Abele		2	possidente		don Giovanni	possidente	Moccia donna Maria		colera
108	Pantalone Laurenza		46?	contadina		Giovanni fu	campagnuolo	Di Stasio Maria	Della Cioppa Francesco	colera
109	Parente Catarina		42	contadina		Domenico fu	contadino	Bocchino Mariantonia fu	D'Abrosca Antonio fu	colera
110	Carpiello Antonio		40	contadino		Nicola fu	bracciale	Di Stasio Degnamerita fu	Pantalone Maria fu	colera
111	Palazzo Biaggio		48	campagnuolo		Clemente fu	campagnuolo	Fusaro Giovanna fu	Cassandro Elena	
112	D'Angelo Antonio	Acerra	36	contadino	Selvalunga					colera
113	Rossi Domenica	SMLF	36	contadina	SMLF	Giulio fu	bracciale	Buonanno Rosa fu	Bellone Gaetano	colera
114	De Marco Teresa	SMLF	50	contadina	SMLF	Alessandro fu	bracciale	Luiso Maria fu	Della Valle Vincenzo	colera
115	Grasso Imperatrice	SMLF	29	contadina	SMLF	Ottavio	campagnuolo	Cepparulo Maddalena		colera
116	Pagano Giovanni	Santo Marza	12	contadino	Selvalunga	Antonio fu	bracciale	Ruggiero Anna		Selvalunga / colera
117	Amodio Maria Giuseppe	Masserie	26	contadina		Carlo	bracciale	Foresta ? Gaetana		colera
118	Graziano Domenico	Brezza	25	colono	Brezza	Francesco fu	colono	Palazzo Teresa		
119	Gaudiano Pietro	Brezza	42	casigno	Brezza	Luca fu	bracciale	Rossi teresa fu	Paladino Cristina	colera
120	Della Cioppa Francesco		5	contadino		Giuseppe	bufalaio	Di Martino ? Vettoria		colera
121	Conte Concetta	Brezza	1	contadina	Brezza	Sebastiano	colono	Capriglione Raffaella		
122	Raimondo Grazia		46	contadina		Luigi fu	minorente	Parente Lucia	Petrella Giuseppe	colera
123	Giardiello Lucrezia	San Martino	26	contadina		Salvadore fu	contadino	Severe ? Michelina		colera
124	Pirro Pasquale	Curti	42	bovaro		Paride fu	contadino	? Lucia	Ventriglia Francesca	casa don Lorenzo Parente
125	Papa Angela Maria	Regale	36	contadina		Nicola fu	contadino	D'Angelo Antonia fu	Petrella Mattia	colera
126	Santafata Giuseppe		10	contadino		Giovanni	campagnuolo	Rossi Giacinta		colera
127	Leuci Brigida		6	contadina		Agostino	bracciale	Parente Preziosa		
128	Perillo Stefano	SMLF	1	contadino	SMLF	Cipriano	contadino	Federico Maria		
129	Grasso Anna Maria	SMLF	67	contadina	SMLF	Domenico fu	contadino	Di Sciorio Catarina	Cantiello Antonio fu	
130	Parente Gelsumina		12	colono		Francesco	colono	Paladino Lucia		
131	Santoro Teresa	Casanova	39	contadina	SMLF	Alessandro fu	contadino	Santoro Marianna fu	Petriccione Paolo	masseria di San Vincenzo - colera
132	Perrotta Antonio		2	contadino		Paolo fu	campagnuolo	Abbate Elisabetta		
133	Papa Maria	Brezza	14	colona	Brezza	Alesio	colono	Brasile Chiara		
134	Raimondo Catarina		1	contadina		Giovanni	colono	Cassandro Antonia		
135	Di Florio Teresa		60	contadina		Angelo fu	contadino	Friello Maria fu	Peccerillo Sebastiano fu	

1837.5a

F	data evento	Testimone 1	età	professione	domicilio	Testimone 2	età	professione	domicilio
136	6/8/1837/21	Di Caprio Pasquale	56	contadino		Petrella Mattia	36	campagnuolo	
137	7/8/1837/23	Leuci Giuseppe	26	campagnuolo		Fusaro Nicola	28	falegname	
138	11/8/1837/4sera	Natale Antonio	60	contadino		Di Caprio Pasquale	58	vettorino	
139	12/8/1837/16	Farina Francesco	36	contadino	SMLF	Cepparulo Angelo	46	campagnuolo	SMLF
140	14/8/1837/18	Saullo Giovanni	60	bracciale		Parente Saverio	50	negoziante	
141	23/8/1837/5	Mercurio Vincenzo	32	sartore	SMLF	Cacace Vincenzo	50	calzolaio	SMLF
142	24/8/1837/16	Bevilacqua Domenico	46	saponaro	SMLF	Di Florio Barladam	60	campagnuolo	
143	24/8/1837/3sera	Saullo Giovanni	60	vaccaro		Parente Saverio	46	possidente	
144	25/8/1837/13	Di Stasio Giovanni	46	pastore		Tessitore Andrea	43	campagnuolo	
145	25/8/1837/18	Saullo Gaetano	62	contadino		Bordone Giacomo	40	muratore	
146	31/8/1837/3not	Della Cioppa Francesco	50	campagnuolo		Parente Domenico	26	mannese	
147	2/9/1837/3not	Farina Francesco	46	contadino	SMLF	Mercurio Vincenzo	32	sartore	SMLF
148	4/9/1837/16	Conte Agostino	30	campagnuolo	Brezza	Lanna Giacomo	50	colono	Brezza
149	4/9/1837/22	Farina Francesco	46	servente	SMLF	Cacace Vincenzo	50	calzolaio	SMLF
150	5/9/1837/1sera	Cecora Carlo	36	contadino		Petrella Pasquale	46	bracciale	
151	7/9/1837/12	Di Vito Antonio	50	campagnuolo		Raimondo Gesùè	50	vettorino	
152	9/9/1837/12	Aveta Benedetto	32	ferraro		Gravante Domenico	41	campagnuolo	
153	9/9/1837/8	Pucino Damiano	30	falegname		Tessitore Andrea	36	campagnuolo	
154	10/9/1837/16	Farina Francesco	42	contadino	SMLF	Buonanno Francesco	60	campagnuolo	SMLF
155	10/9/1837/18	Cepparulo Michele	46	campagnuolo		Di Caprio Francesco	38	tavernaro	
156	11/9/1837/16	D'Aveta Antonio	46	artista		D'Aveta Benedetto	26	artista	
157	11/9/1837/15	Perillo Gesùè	40	campagnuolo	SMLF	Mercurio Vincenzo	50	calzolaio	
158	12/9/1837/1sera	D'Aveta Antonio	46	ferraro		Gravante Domenico	36	campagnuolo	
159	14/9/1837/3sera	Gravante Pasquale	28	bracciale		Florio Biaggio	50	bracciale	
160	16/9/1837/14	Giusto Sebastiano	60	vettorino	SMLF	Farina Francesco	38	campagnuolo	SMLF
161	16/9/1837/2sera	Gravante Ambrogio	50	bracciale		Pucino Luca	60	falegname	
162	16/9/1837/21	Santafatte Giovanni	42	bracciale		Natale Girolamo	36	campagnuolo	
163	17/9/1837/16	Munno Carlo	70	sartore		Abbate Filippo	50	cacciatore	
164	18/9/1837/18	Di Vito Domenico	40	campagnuolo		Raimondo Gesùè	40	trainiere	
165	20/9/1837/16	Di Stasio Giovanni	46	pastore		Cecoro Carlo	39	campagnuolo	
166	21/9/1837/23	Cecoro Carlo	36	campagnuolo		Gravante Mattia	32	bracciale	
167	22/9/1837/4	Di Vito Salvatore	37	campagnuolo		D'Aveta Benedetto	26	artista	
168	23/9/1837/20	Di Caprio Francesco	42	bettochiere		Munno Carlo	72	sartore	
169	23/9/1837/22	Parente Agostino	37	bracciale		Gravante Domenico	46	campagnuolo	

1837.5b

F	defunto	nato a	età	professione	domicilio	padre	professione	madre	coniuge	dove/causa/note
136	D'Abrosca Teresa		6	contadina		Gaetano	bracciale	Parente Conniana		
137	Cantiello Vincenzo		22	colono		Paolo fu	colono	Tessitore Eufemia		
138	Palladino Biaggio		70	vaccaro		Angelo fu	campagnuolo	D'Elena Lucia fu	Palazzo Maria	
139	D'Elena Nicolina	San German	6	contadina	SMLF	Felice	campagnuolo	Sinacoga Vincenza		Tenuta del Camino
140	Di Stasio Giovanni		58	calzolaio		Berardino fu	campagnuolo	Palazzo Maria fu	Leuci Antonia ?	
141	Papa Giovanni	SMLF	2	contadino	SMLF	Antonio	campagnuolo	Luiso Teresa		
142	Audino Giuseppe	SMLF	2	contadino	SMLF	Michele fu	calzolaio	Graziano Angela Rosa		
143	Lauro donna Margarita	Capua	28	gentildonna		Michele don fu	possidente	Vignarulo Donna Maria Giuseppe		
144	Natale Benedetto		4m	contadino		Biaggio	campagnuolo	Palazzo Vincenza		
145	Gravante Angelo		18	contadino		Gaetano fu	campagnuolo	Parente Elisabetta		colera
146	Petrella Giovanni		50	colono		Teodoro fu	colono	Parente Sigismonda	Alicandro Cristina	colera
147	De Carlo Alessio	SMLF	1	contadino	SMLF	Francesco	campagnuolo	Perillo Angela		
148	Casella Francesco	Brezza	2	contadino	Brezza	Nicola	campagnuolo	Piccirillo Anna Maria		
149	Gaudiano Andrea	SMLF	36	campagnuolo	SMLF	Tammaro fu	calzolaio	Iajunese Marta		colera
150	Conte Maria Giuseppe		2	contadina		Pasquale	campagnuolo	Cantiello Marta		
151	Martuccio Paolo		3	contadino		Giuseppe	campagnuolo	Parente Maria		
152	Rullo Nicola	S. Pietro in	64	falegname		Pietro fu	falegname	Nuzzi Vittoria	Spirto ? Ilaria	
153	Rossi Elisabetta		1	contadina		Ferdinando	campagnuolo	Di Florio Teresa		
154	Di Carlo Paolo	SMLF	1	contadino	SMLF	Cipriano	contadino	Rossano Teresa		
155	Parente sig.ra Anna		60	possidente		Alesio fu	colono	Vagliante Catarina fu	Criscio don Nicola	colera
156	Gravante Giuseppe		2	contadino		Michele	campagnuolo	Pratillo Rachele		
157	Perillo Carmine	SMLF	24	contadino	SMLF	Francesco	calzolaio	Di Carlo Maria		colera
158	Cantiello Giovanna		2	contadina		Giovanni	campagnuolo	Izzo Eugenia		
159	Di Martino Catarina		2	contadina		Giovam Battista	campagnuolo	Di Stasio Margarita		
160	Luiso Catarina	SMLF	8m	contadina	SMLF	Domenico	campagnuolo	Papa Alessandra		
161	Caianelli Anastasia		2	contadina		Raffaele	colono	Carlino Teresa		
162	Raimondo Decorosa		24	contadina		Giuseppe fu	bracciale	Rossi Brigida fu	Carrozza Arcangelo	
163	Petrella Mariantonia		8	contadina		Giuseppe	betoliere	Raimondo Grazia fu		
164	Vignola Giovanna		40	contadina		Vincenzo fu	bracciale	Mendolfi Catarina fu	Fusaro Giuseppe	
165	D'Abrosca Brigida		4	contadina		Bartolomeo	campagnuolo	Pasquarella Rosa fu		
166	Palazzo Maria Giuseppe		1	contadino		Sebastiano	campagnuolo	Caianelli Catarina		
167	Vignarola donna Maria Giusep	Capua	50	gentildonna		Pietro fu	possidente	Battista Elena ?	Fiore don Pasquale	
168	Longo donna Maria Luigia	Aversa	70	gentildonna		Antonio fu	negoziante	? Rosa		
169	Florio Pasquale		8	contadino		Ignazio	campagnuolo	Fusaro Angela		

1837.6a

F	data evento	Testimone 1	età	professione	domicilio	Testimone 2	età	professione	domicilio	parentela
170	24/9/1837/13	Gravante Giovanni	50	carrettiere		Manna Giovanni	60	campagnuolo		
171	24/9//1837/23	Giusto Sebastiano	60	bettoliere	SMLF	Farina Francesco	50	bracciale	SMLF	
172	27/9/1837/10	Petrella Francesco	56	colono		Natale Antonio	60	contadino		
173	30/9/01837/13	Aveta Benedetto	36	ferraro		Parente Domenico	46	contadino		
174	1/10/1837/17	Rullo Luigi	39	falegname		Di Stasio Giovanni	40	pastore		
175	2/10/1837/12	Audino Francesco	46	carrettiere	SMLF	Farina Francesco	38 ?	servente	SMLF	
176	2/10/1837/23	Di Stasio Dieco	50	contadino		Parente Agostino	38	contadino		
177	4/10/1837/12	Raimondo Angelo *	32	Carrettiere ?		Tessitore Andrea	40	campagnuolo		*nipote
178	5/10/1837/10	Leuci Agostino	46	sartore		Di Vito Antonio	50	campagnuolo		
179	10/10/1837/1not	Carlino Giovanni	38	campagnuolo		Pratillo Antonio	50	campagnuolo		
180	10/10/1837/22	Palladino Angelo *	46	vaccaro		Carlino Raffaele	42	cacciatore		*patrigno
181	10/10/1837/6not	Florio Biaggio	52	campagnuolo		Di Stasio Berardino	60	vettorino		
182	12/10/1837/13	Saullo Giovanni	66	contadino		Di Stasio Berardino	60	vettorino		
183	15/10/1837/10	Aveta Antonio	46	ferraro		Gravante Pasquale	30	bracciale		
184	17/10/1837/20	Farina Francesco	40	bracciale	SMLF	Audino Francesco	46	carrettiere	SMLF	
185	17/10/1837/2sera	Bevilacqua Domenico	56	petacciaro	SMLF	Mercurio Vincenzo	32	sartore	SMLF	
186	19/10/1837/20	Audino Francesco	50	vettorino	SMLF	Buonanno Francesco	60	campagnuolo	SMLF	
187	22/10/1837/10	Izzo Orlando	28	campagnuolo		Natale Antonio	66	contadino		
188	21/10/1837/23	Berdone Giacomo	30	muratore		Pucino Luca	66	falegname		
189	21/10/1837/4	Zito Michele	50	possidente		Gravante Pietro	26	vettorino		
190	25/10/1837/5	Raimondo Nicola	36	colono		Bianco Francesco	50	guardiano		
191	29/10/1837/16	Mattiello Giovanni	50	campagnuolo		Alicandro Giovanni	60	campagnuolo		
192	30/10/1837/10	Farina Francesco	46	bracciale	SMLF	Mercurio Vincenzo	29	sartore	SMLF	
193	1/11/1837/12	Della Cioppa Francesco *	43	campagnuolo		Munno Carlo	70	mendico		*zio
194	6.11/1837/21	Di Sciorio Giovanni	30	campagnuolo	Brezza	Puca Francesco	50	calzolaio	Brezza	
195	9/11/1837/6	Saulle Gaetano	73	campagnuolo		Bertone Raffaele	50	Mastro muratore		
196	10/11/1837/20	Audino Francesco	50	vettorino	SMLF	Buonanno Francesco	70	campagnuolo	SMLF	
197	12/11/1837/6	D'Elena Liborio	32	Giumentaro		Di Florio Tommaso	52	panettiere		
198	14/11/1837/6not	Florio Biaggio	60	campagnuolo		Di Stasio Berardino	62	vettorino		
199	16/11/1837/18	Parente Francesco *	42	colono		Palladino Angelo **	36	vaccaro		*genero **nipot
200	19/11/1837/12	Mercurio Vincenzo	36	sartore	SMLF	Farina Francesco	46	serv. Com.le	SMLF	
201	23/11/1837/12	D'Elena Liborio *	32	Giumentaro		Saullo Giovanni	60	bovaro		*zio
202	23/11/1837/3not	Gravante Donato	40	campagnuolo		Carlino Giovanni	36	campagnuolo		
203	24/11/1837/12	Florio Biaggio	50	campagnuolo		Florio Giovanni	32	campagnuolo		

1837.6b

F	defunto	nato a	età	professione	domicilio	padre	professione	madre	coniuge	dove/causa/note
170	Aveta Giovanni		1	contadino		Antonio	artista	Parente Maria		
171	Cacace Paolo	SMLF	1	contadino	SMLF	Vincenzo	calzolaio	Pellegrino Catarina		
172	Raimondo Maria		2	contadina		Giovanni	campagnuolo	Cassandro Antonia		
173	Parente Maria		40	contadina		Giovanni fu	campagnuolo	Grace ? Maria	Aveta Antonio	
174	Gravante Giovam Battista		6	contadino		Mattia	campagnuolo	Caianelli Maria		
175	Mirra Fabiana	SMLF	70	possidente	SMLF		possidente		Vastante Nicola fu	
176	Fusaro Lazzaro		1	contadino		Angelo fu	mannese	Petrella Marta		
177	Manna Maria		70	contadina		Carlo	contadino	Florio Catarina fu	Papa Antonio fu	
178	Caianelli don Gioacchino		83	notaio		Bernardo don fu	notaio	Florio donna Maddalena	Florio donna Cecilia	
179	Gravante Vincenzo Maria		11	possidente		Giovanni fu	possidente	Gravante Brigida		
180	Mattiello Francesco		6	contadino		Mattia fu	campagnuolo	Di Florio Maria		
181	Parente Maria		42	possidente		Gaetano fu	colono	Papa Mariantonia fu	Fiacchino Giovanni	
182	Bordone Raffaele		1	contadino		Giacomo	muratore	D'Abrosca Maria		
183	Fedele Margarita	Marcianise	62	mendica						Casa comunale
184	Giusto Gennaro	SMLF	40	contadino	SMLF	Giovanni fu	contadino	Di Caprio Giroloma fu	Guarino Angela Maria	
185	Grasso Orazio	SMLF	1	colono	SMLF	Francesco	colono	Perillo Angela		
186	Sinacoca ? Vincenza	San German	36	contadina	Camino	Mercantonio fu	contadino	Di Sara Lucia	D'Elena Felice	Difesa del Camino
187	Tessitore Zaccharia		1	contadino		Geremia	campagnuolo	Pratillo Anna Maria		
188	Gaudiano Camilla		50	contadina		Angerlo fu	cacciatore	Gravante Alessandra fu	D'Abrosca Antonio fu	
189	Petrella Pasquale		4	possidente		Sebastiano	possidente	Petrella Sigismonda		
190	Ceparano Giovanna		93	contadina		Giuseppe fu	bracciale	Di Stasio Catarina fu	Fusaro Angelo fu	
191	Cirillo Michele		70	contadina		Alessandro fu	contadino	Palazzo Mastiola	Perillo Giroloma fu	
192	Papa Antonio	SMLF	50	colono	masserie	Giovam Battista	colono	Grasso Teresa	Cresce D?	Masseria Monache del Ritiro
193	Di Stasio Filomena		1	contadina		Vincenzo	campagnuolo	Pantalone Orsola		
194	Gravino Angela	Santo Tamm	60	contadina	Brezza	Decio fu	campagnuolo	Rossa Teresa fu	Manzo Giuseppe fu	
195	Mattiello Francesco		30	campagnuolo		Nicola fu	campagnuolo	D'Elena Brigida fu	Noviello Rosalia	
196	Grasso Graziantonia	SMLF	48	contadina	SMLF	Giuseppe fu	campagnuolo	Luisa Catarina fu	Izzo Tammarantonio	
197	Parente Alessandra		12gg	possidente		Alesio	possidente	Di Stasio Giovanna		
198	Fiacchino Antonia		50	contadina		Bonifacio fu	campagnuolo	Zamponi Rachele fu		
199	Palazzo Maria Giuseppe		60	contadina		Benedetto fu	campagnuolo	Serulo Giovanna fu	Palladino Biaggio	
200	Guarino Giuseppe	SMLF	36	campagnuolo	SMLF	Crescenzo fu	campagnuolo	Pellegrino Maddalena	Machinanca ? Rosa	
201	Pucino Luigi		1m	contadino		Francesco	mannese	D'Elena Teodora		
202	Gravante Sebastiano		7m	contadino		Alessandro	sartore	Mattiello Maria		
203	Raimondo Placida		76	contadina		Pascale fu	campagnuolo	Fusaro Maddalena fu	Di Stasio Berardino	

1837.7a

F	data evento	Testimone 1	età	professione	domicilio	Testimone 2	età	professione	domicilio	parentela
204	25/11/1837/12	Petrella Michele	46	colono		Alicandro Giovanni	60	campagnuolo		
205	24/11/1837/3sera	Farina Francesco	46	servente	SMLF	Buonanno Francesco	62	bracciale	SMLF	
206	25/11/1837/2not	Mercurio Vincenzo	36	calzolaio	SMLF	Giusto Sebastiano	60	bettoliere	SMLF	
207	1/12/1837/13	Mercurio Vincenzo	36	calzolaio	SMLF	Giusto Sebastiano	60	bettoliere	SMLF	
208	1/12/1837/6not	Mercurio Vincenzo	42	sartore	SMLF	Farina Francesco	50	campagnuolo	SMLF	
209	3/12/1837/18	Frezza don Gennaro	43	gendarme	Capua	De Micco don Nicola	30	gendarme	Aversa	
210	3/12/1837/12	Giusto Sebastiano	60	vettorino	SMLF	Izzo Tammaro	46	contadino	SMLF	
211	4/12/1837/22	Petrella Michele	46	colono		Gravante Domenico	38	campagnuolo		
212	5/12/1837/21	Farina Francesco	50	campagnuolo	SMLF	Buonanno Francesco	70	campagnuolo	SMLF	
213	6/12/1837/4	Gravante Biaggio	56	campagnuolo		Di Caprio Pascale	60	vettorino		
214	9/12/1837/10	Vitolo Pascale	32	carrettiere		Torrano Antonio	29	vaccaro		
215	9/12/1837/12	Puca Francesco	56	calzolaio	Brezza	Lanna Giacomo	56	colono	Brezza	
216	11/12/1837/23	Buonanno Francesco	70	campagnuolo	SMLF	Farina Francesco	46	campagnuolo	SMLF	
217	15/12/1837/4	Cacace Vincenzo	50	calzolaio	SMLF	Izzo Tammaro	47	contadino	SMLF	
218	16/12/1837/23	Pucino Francesco	36	falegname		Saullo Giovanni	60	vaccaro		
219	19/12/1837/8	Alicandro Giovanni	60	campagnuolo		Petrella Michele	46	colono		
220	21/12/1837/12	D'Elena Carlo	70	bracciale		Gravante Francesco	50	sartore		
221	24/12/1837/6not	Natale Martino *	50	possidente		Petrella Francesco	50	colono		*zio
222	29/12/1837/16	Di Caprio Francesco	46	tavernaro		Alfieri Cosmo	50	fruttaio		

1837.7b

F	defunto	nato a	età	professione	domicilio	padre	professione	madre	coniuge	dove/causa/note
204	Torrano Carlo		75	possidente		Giacomo fu	campagnuolo	D'Abrosca Vettoria	Palazzo Maddalena fu	
205	Laretta Lucrezia	Capua	60	contadina	SMLF	Gennaro fu	contadino	Caramiella Giroloma fu	Russo Angelo fu	
206	Bovenzi Rosa	SMLF	50	contadina	SMLF	Nicola fu	bracciale	Palazzo Petronilla	Guarino Giuseppe fu	
207	Cepparulo Pascale	SMLF	3	contadino	SMLF	Angelo	campagnuolo	Papa Angela Rosa		
208	Grasso Saverio	SMLF	70	colono	SMLF	Giovanni fu	colono	D'Abrosca Anna fu	Cecere Maria Giovanna	
209	Carlino Angelo		20	possidente		Andrea fu	possidente	Comella Maria		ucciso
210	Cipullo Antonio	SMLF	60	contadino	SMLF	Paolo fu	campagnuolo	Cosenza Teresa fu	Grasso Pasqua	
211	Pucino Emiliana		70	contadina		Giovanni fu	falegname	Camtiello Angela fu	Parente Francesco	
212	Palazzo Petronilla	SMLF	60	contadina	SMLF	Domenico fu	campagnuolo	Vastante Andreana	Bovenzi Nicola fu	
213	Peccerillo Angela		4	contadina		Alessandro	campagnuolo	Camtiello Orsola		
214	Gravante Domenico		70	campagnuolo		Giovanni fu	bracciale	Ieiunese Angela fu	Iodice Maria fu	
215	Mezzerio Antonio	Brezza	64	possidente	Brezza	Giacomo fu	possidente	D'Angelo Angela fu	Perillo Faustina	
216	Di Stasio Antonia		31	contadina	SMLF	Domenico fu	bracciale	Abbate Maddalena fu	Bovenzi Francesco	
217	Papa Agostino	SMLF	2	contadino	SMLF	Antonio	campagnuolo	Luise Teresa		
218	Cantona Maria		2	contadina		Domenico	sartore	Salzano Matrona		
219	Mattiello Francesco		69	contadino		Giacinto fu	contadino	Di Stasio Anna fu	Caianelli Giovanna	
220	Masaniello Giovanni Battista	Massarie	27	contadino		Antonio fu	bracciale	Esposito Maria Giuseppe fu	Fusaro Angela	
221	Natale Michele		23	pastore di vacche		Francesco fu	contadino	Di Nardo Alessandra		
222	Tramunto Grazia	Napoli	60	contadina		Antonio fu	militare	Esposito Catarina	Renda Nicola	

1838.1a

1838										
Sindaco: Giovam Battista Petrella										
F	data evento	Testimone 1	età	professione	domicilio	Testimone 2	età	professione	domicilio	parentela
1	31/12/1837/24	Casella Alessandro*	30	calzolaio		Rullo Luigi	40	falegname		*genero
2	4/1/1838/16	Giusto Sebastiano	60	bettoliere	SMLF	Farina Francesco	50	servente	SMLF	
3	15/1/1838/6not	Di Stasio Berardino	60	vettorino		Bordone Raffaele	50	muratore		
4	15/1/1838/22	Leuci Giuseppe	26	campagnuolo		Gravante Giovanni	51	vettorino		
5	16/1/1838/18	Carlino Pasquale	46	possidente		Di Caprio Pasquale	60	vettorino		
6	19/1/1838/22	D'Elena Giovanni	30	campagnuolo		Parente Saverio	50	possidente		
7	21/1/1838/4	Giusto Sebastiano	60	bettoliere	SMLF	Farina Francesco	50	servente	SMLF	
8	8/2/1838/16	Pucino Francesco	46	falegname		D'Elena Giovanni	36	campagnuolo		
9	13/2/1838/8	Puca Francesco	50	calzolaio	Brezza	Lanna Giacomo	50	colono	Brezza	
10	18/2/1838/9	Caianelli don Ignazio*	29	proprietario		Parente Agostino	36	contadino		*zio
11	19/2/1838/2sera	Farina Francesco	50	servente	SMLF	Buonanno Francesco	70	campagnuolo	SMLF	
12	25/2/1838/24	Parente Agostino	36	bracciale		Di Caprio Pasquale	60	vettorino		
13	25/2/1838/24	Parente Agostino	36	bracciale		Di Caprio Pasquale	60	vettorino		
14	25/2/1838/24	Parente Agostino	36	bracciale		Di Caprio Pasquale	60	vettorino		
15	26/2/1838/24	Petrella Giuseppe	50	bracciale		Russo Domenico	53	campagnuolo		
16	28/2/1838/11	Farina Francesco	50	servente	SMLF	Villano Domenico	39	contadino	SMLF	
17	4/3/1838/18	D'Elena Carlo	40	campagnuolo		Pucino Damiano	30	falegname		
18	4/3/1838/18	Puca Francesco	50	calzolaio	Brezza	Conte Pietro Antonio	60	campagnuolo	Brezza	
19	13/3/1838/15	Leuci Costantino*	30	calzolaio		Petrella Michele	48	colono		*genero
20	18/3/1838/16	Cecoro Carlo	40	campagnuolo		Rullo Luigi	42	falegname		
21	18/3/1838/20	Pratillo Antonio	66	bracciale		Carlino Raffaele	42	cacciatore		
22	24/3/1838/19	Parente Giovam Battista*	35	sartore		Pucino Luca	62	falegname		*cognato
23	24/3/1838/18	Puca Francesco	50	calzolaio	Brezza	Lanna Giacomo*	50	colono		*zio
24	29/3/1838/7not	Palladino Angelo	42	vaccaro		Raimondo Vitaliano	30	colono		
25	29/3/1838/16	Pucino Francesco	40	falegname		Parente Saverio	50	negoziante		
26	17/4/1838/13	D'Abrosca Michele	28	campagnuolo	Brezza	Conte Pietro	50	campagnuolo		
27	11/04/1838/16	Giusto Sebastiano	60	bettoliere	SMLF	Buonanno Francesco	70	campagnuolo	SMLF	
28	13/4/1838/18	Audino Francesco	50	vettorino	SMLF	incompr.	46	campagnuolo	SMLF	
29	3/5/1838/5	Frangione Giovanni*	53	proprietario	Morrone di Caserta	Farina Francesco	46	serv. Comunale	SMLF	*zio ?
30	5/5/1838/4	Natale Girolamo	30	bettoliere		Alfieri Cesare	50	fruttaio		
31	10/5/1838/11	Conte Antonio*	34	bracciale	Brezza	Lanna Giacomo*	50	colono	Brezza	*zio
32	10/5/1838/11	Gravante Donato	40	bracciale		Gravante Sebastiano	52	bracciale		
33	15/5/1838/16	Ceparulo Pasquale	34	bracciale	SMLF	Cacace Vincenzo	46	sartore	SMLF	*fratello cugino

1838.1b

Cancelliere: Nicola Criscio										
F	defunto	nato a	età	professione	domicilio	padre	professione	madre	coniuge	dove/causa/note
1	Gravante Paolo		56	serv. Com.le		Giovanni fu	minorente	Florio Maddalena fu	Sullaxx? Carmena fu	
2	Pellegrino Anna	SMLF	3	contadina	SMLF	Andrea	campagnuolo	Cresce ? Maria		
3	Gravante Domenico		15	contadino		Giovanni fu	campagnuolo	Carlino Antonia		
4	Leggiero Pasquale		30gg	contadino		Pietro	campagnuolo	Palladino Diana		
5	D' Angelo Elisabetta		1m	contadina		Giovanni	calzolaio	Bovenzi Teodora		
6	Raimondo Maria Giuseppe		56	contadina		Giovanni fu	campagnuolo	Pucino Rosalia	Palladino Giuseppe	
7	Piccirillo Maria	SMLF	60	contadina	SMLF	Antonio fu	campagnuolo	Perillo Lucrezia fu	Gilardi Angelantonio	
8	Bisceglia Antonio	Arnone	70?	scribente		Domenico Liboric	campagnuolo	Parente Brigida fu	Palazzo Elisabetta	
9	Di Sciorio Nicola	Brezza	50	campaguolo	Brezza	Domenico fu	campagnuolo	Conte Arcangela fu	Palazzo Orsola	
10	Caianiello donna Concetta		6	proprietaria		Bernardo don	proprietario	Nuzzo donna Cristina		
11	Giusto Salvatore	SMLF	82	possidente	SMLF	Tommaso fu	possidente	De Marco Elisabetta fu	Pratillo Teresa Rachele fu	
12	Palumbo Domenico		30?	scafaiolo		Giuseppe fu	contadino	Saglia Francesca	Merolillo Maria	Volturno / annegato
13	Renda Antonio	Napoli	26	calzolaio		Nicola	calzolaio	Tramunta Grazia fu		Volturno / annegato
14	Di Stasio Giovanni		40	contadino		Carlo fu	contadino	Palladino Antonia	Perillo Anna	Volturno / annegato
15	Di Stasio Angelo		52	campaguolo		Giandomenico fu	campagnuolo	Gravante Anna Maria fu	Munno Maria	
16	Cepparulo Nicola	SMLF	70	contadino	SMLF	Angelo fu	contadino	La Valle Maddalena fu	Di Carlo Carmina	
17	Tessitore Salvatore		10	contadino		Francesco	campagnuolo	Diana Maddalena		
18	Caruso Sebastiano	Brezza	60	contadino	Brezza	Crescenzo ? Fu	campagnuolo		Rossi Angela Maria	
19	Zampone Paola		55	contadina		Giovanni fu	campagnuolo	Pucino Maddalena fu	Parente Giovanni	
20	Gravante Filomena		2	contadina		Mattia	campagnuolo	Caianelli Maria		
21	Russo Felice		24	campaguolo		Nicola fu	campagnuolo	Parente Teresa		
22	D'Abrosca Gaetano		43?	campaguolo		Giovanni fu	campagnuolo	Raimondo Maria fu	Parente Cunniana	
23	Conte Filomena	Brezza	1	contadina	Brezza	Angelo	campagnuolo	Pucino Giovanna		
24	Carlino Anna		3	contadina		Raffaele	cacciatore	Leuci Teresa		
25	Bisceglia Angelo		26	Contadino ?		Alessandro fu	chirurgo	Cimmino Maria fu	Izzo Maddalena	
26	Longo Gioacchino	Brezza	28	campaguolo	Brezza	Biaggio fu	campagnuolo	Battaglia Maria fu	Leuci Alessandra	confusione date
27	Caimano Saverio	SMLF	60	colono	SMLF	Orazio fu	campagnuolo	Cresce Teresa	Perillo Lucrezia	
28	Perillo Francesco	SMLF	12	contadino	SMLF	Agostino	campagnuolo	Di Pietro Alessandra		
29	Marraffa don Domenico	Morrone di	2	possidente	SMLF	Pietro don	medico	Frangione donna Luigia		
30	Renda Nicola	Trapani	66	calzolaio		Vito fu	bracciale	Puma ? Antonia	Tramunto Grazia fu	
31	Conte Stefano	Brezza	3	bracciale	Brezza	Angelo	bracciale	Pucino Giovanna		
32	Izzo Giovanni		25	agrimensore		Matteo fu	minorente	Zito Anna	Caruso Maria	
33	Izzo Tammario Antonio	Santo Tamm	50	contadino	SMLF	Giuseppe fu	bracciale	Migliozzi Maria fu	Grasso Graziantonia fu	masseria C. ? Villano

1838.2a

F	data evento	Testimone 1	età	professione	domicilio	Testimone 2	età	professione	domicilio	parentela
34	27/5/1838/10	D'Elena Liborio	36	giumentaro		Pucino Francesco	46	falegname		
35	24/6/1838/20	Palladino Giuseppe	51	urbano		Bisceglia Giovanni	23	urbano		
36	6/7/1838/1not	Tessitore Geremia	26	campagnuolo		Petrella Antonio	50	campagnuolo		
37	14/7/1838/7	Gravante Donato	42	bracciale		Gravante Sebastiano	53	massaro		
38	17/7/1838/12	Buonanno Francesco	40	bracciale	SMLF	Audino Francesco	50	bracciale	SMLF	
39	18/7/1838/20	Pezzerà Vincenzo	30	fruttaiolo		Alfieri Cosmo	50	fruttaiolo		
40	23/7/1838/4not	Alfieri Cosmo	50	fruttaiolo	SMLF	Gravante Mattia	46	campagnuolo		
41	25/7/1838/7mat	Gravante Giovanni	60	trainiere		Raimondo Angelo	30	campagnuolo		
42	27/7/1838/9	Di Stasio Diego	53	bracciale		Florio Biaggio	58	bracciale		
43	29/7/1838/18	Abbate Filippo	50	cacciatore		Munno Carlo	76	mendico		
44	29/7/1838/22	Mrcurio Vincenzo	50	sartore	SMLF	Audino Francesco	48	vettorino	SMLF	
45	3/8/1838/11	Raimondo Salvatore	30	campagnuolo		Gravante Domenico	36	bracciale		
46	4/8/1838/23	Cepparulo Michele	39	campagnuolo		Bertone Giacomo	32	pizzicarolo		
47	8/8/1838/3sera	Gravante Carmine	50	scafaiolo		Gravante Francesco	46	sartore		
48	9/8/1838/5	Papa Giuseppe*	40	campagnuolo	SMLF	Farina Francesco	50	serv. Comunale	SMLF	*figlio
49	11/8/1838/15	Puca Francesco	50	calzolaio	Brezza	Lanna Giacomo	51	colono	Brezza	
50	12/8/1838/16	Buonanno Francesco	70	campagnuolo	SMLF	Audino Francesco	48	vettorino	SMLF	
51	17/8/1838/18	Gravante Giovanni	50	trainiere		Mattiello Giovanni	46	campagnuolo		
52	23/8/1838/20	Florio Luca	34	possidente		Di Vito Antonio	42	guardiano		
53	25/8/1838/17	Lanna Giacomo	46	colono	Brezza	Conte Antonio	38	bracciale	Brezza	
54	30/8/0838/20	Buonanno Francesco	70	bracciale	SMLF	Audino Francesco	50	trainiere	SMLF	
55	8/9/1838/16	Pratillo Antonio	50	bracciale		Izzo Cesare	56	campagnuolo		
56	12/9/1838/23	Mattiello Francesco	56	campagnuolo		Gravante Giovanni	56	trainiere		
57	19/9/1838/2sera	Buonanno Francesco	70	serv. Comunale	SMLF	Farina Francesco	50	contadino		
58	22/9/1838/12	Mercurio Vincenzo	30	sartore	SMLF	Buonanno Francesco	70	serv. Comunale	SMLF	
59	27/9/1838/16	Munno Carlo	70	sartore		Di Stasio Vincenzo	36	campagnuolo		
60	6/10/1838/12	Gravante Giovanni	36	casigno	Brezza	Conte Sebastiano	38	campagnuolo	Brezza	
61	9/10/1838/22	Merenda Giovanni	36	sagrignano		Raimondo Gesùè	46	vettorino		
62	11/10/1838/9	Di Stasio Cosmo	56	campagnuolo		Saullo Gaetano	60	campagnuolo		
63	11/10/1838/22	D'Angelo Giovanni*	32	calzolaio		Audino Francesco	50	vettorino	SMLF	*cognato
64	25/11/1838/21	Audino Michele	50	calzolaio	SMLF	Cacace Vincenzo	50	calzolaio	SMLF	
65	2/12/1838/15	Buonanno Francesco	70	serv. Comunale	SMLF	Giusto Sebastiano	70	bettoliere	SMLF	
66	6/12/1838/14	Perillo Agostino	53	campagnuolo	SMLF	Buonanno Francesco	70	serv. Comunale	SMLF	
67	7/12/1838/3sera	Gravante Domenico	50	campagnuolo		Leuci Prisco	26	calzolaio		

1838.2b

F	defunto	nato a	età	professione	domicilio	padre	professione	madre	coniuge	dove/causa/note
34	Parente Maria Giuseppe		4	colona		Gaetano	colono	Carlino Angela Rosa		
35	ignoto		30?	uomo						Annegato fondo delle Cerase
36	Izzo Giovanni		20gg	contadino		Giovanni fu	agrimensore	Caruso Maria Teresa		postumo
37	Raimondo Maria		3m	colona		Paolo	colono	Parente Angela		
38	Guarino Catarina	SMLF	31	contadina	SMLF	Crescenzo fu	bracciale	Sorbo Matriona	Russano Sebastiano	
39	Amato Anna		3	contadina		Pietro	bracciale	Iannotta Mariantonia		
40	Salemma Francesco		14	contadino		Antonio fu	bracciale	Iannotta Mariantonia		
41	Tessitore Teodora		2	contadina		Andrea	campagnuolo	Gravante Orsola		
42	Tessitore Concetta		1	possidente		Isaia don	agrimensore	Caianiello Lucrezia		
43	D'Abrosca Maria		1	contadina		Antonio	campagnuolo	Florio Lucia		
44	Rauso Anna Maria	SMLF	4gg	contadina	SMLF	Antonio	bracciale	Cancelliere Cristina		
45	Guida Tommaso	Casolla ?	10	contadino		Francesco	campagnuolo	D'Agostino Maria Giuseppe		
46	Marruchelli donna Veneranda	Napoli	60	gentildonna		Agostino don fu	dottor fisico	Garofalo donna Caterina		
47	Cicchella Domenica		62	contadina		Francesco fu	bracciale	Raimondo Elisabetta fu	Siella ? Giuseppe	
48	Giusto Maria	SMLF	80	contadina	SMLF	Antonio fu	contadino	Marco Teresa fu	Papa Antonio fu	
49	Conte Orsola Filomena	Brezza	3	contadina	Brezza	Agostino	campagnuolo	Raimondo Anna Maria fu		
50	Di Caprio Girolamo	SMLF	1	contadino	SMLF	Girolamo fu	minorente	Caimano Angela		postumo
51	Raimondo Brigida		50	proprietaria		Nicola fu	proprietario	Petrella Teresa fu	Caianelli don Saverio fu	
52	Rossi Giovanna		48	contadina		Giuseppe fu	campagnuolo	Florio Orsola fu	Zito Carlo fu	
53	De Rosa Rosa		70	contadina	Brezza	Antonio fu	contadino	Antonia fu ?	Lerulo Domenico fu	
54	Guarino Luigi	SMLF	11	contadino	SMLF	Nicola	campagnuolo	Buonanno Maria		
55	Palazzo Giuseppe		60	possidente		Gennaro fu	possidente	Saullo Rosaria fu	Gravante Angela fu	
56	Petrella Domenico		5	contadino		Antonio	campagnuolo	Nicoletta Elisabetta fu		
57	Mirra Michele	SMLF	60	possidente	SMLF	Girolamo fu	possidente	Grasso Anna fu	Parente Teresa	
58	Caimano Ortenzia	SMLF	30	contadina	SMLF	Saverio fu	contadino	Perillo Lucrezia		
59	Abbate Carmela		9	contadina		Filippo	campagnuolo	Parente Catarina		
60	Di Sciorio Erasmo	Camigliano	2	contadino	Brezza	Giovanni	campagnuolo	Maravola Anna		
61	Romano Onofrio	Castelpezzut	70	pastore di pecore		Marcello	pastore di pecore		Di Donato Pasqua	nella campagna
62	Caianelli Paolo		3m	contadino		Urbano	sartore	Parente Antonia		
63	Bovenzi Carmine	SMLF	38	campagnuolo	SMLF	Arcangelo fu	campagnuolo	D'Abrosca Cristina fu	Di Caprio Elisabetta	
64	Paccone Nicola	Marcianise	80	mendico	SMLF	Pasquale fu	contadino	Schiavone Antonia fu	Ugiano ? Teresa	
65	Caimano Maria Giuseppe	SMLF	3	possidente	SMLF	Graziano don	possidente	Pennino donna Maria		
66	Di Caprio Paola	SMLF	60	levatrice	SMLF	Girolamo fu	campagnuolo	Caterino Elisabetta	Patrillo Francesco	
67	Pucino Antonia		10gg	contadina		Salvatore	campagnuolo	Mattiello Anastasia		

1838.3a

F	data evento	Testimone 1	età	professione	domicilio	Testimone 2	età	professione	domicilio	parentela
68	11/12/1838/5	Ricciardi Tommaso*	40	bracciale	S. Andrea de Lagn	Conte Antonio	36	bracciale	Brezza	*germano
69	13/12/1838/4sera	Gravante Domenico	50	campagnuolo		Leuci Prisco	26	calzolaio		
70	17/12/1838/9	D'Elia Antonio*	24	bovaro	SMLF	Farina Francesco	70	contadino	SMLF	*figlio
71	22/12/1838/1not	Puca Francesco	50	calzolaio	Brezza	Conte Pietro Antonio	60	campagnuolo	Brezza	

1838.3b

F	defunto	nato a	età	professione	domicilio	padre	professione	madre	coniuge	dove/causa/note
68	Ricciardi Antonio	S. Andrea de	50	bracciale	Brezza	Giovanni fu	bracciale	Falera Nicoletta	Battaglia Maria fu	
69	Pucino Girolama		15gg	contadina		Salvatore	campagnuolo	Mattiello Anastasia		
70	Elia Michele	Santo Prisco	50	campaguolo	SMLF				Paggiano Rosa	
71	Saullo Isabella	Brezza	20	contadina	Brezza	Antonio fu	salassatore	Di Sciorio Catarina fu		

1839.1a

1839										Sindaco: Giovam Battista Petrella	
F	data evento	Testimone 1	età	professione	domicilio	Testimone 2	età	professione	domicilio	parentela	
1	11/1/1839/12	D'Abrosca Biase	38	bracciale		Di Caprio Pasquale	60	vettorino			
2	13/1/1839/19	Parente Pietro*	40	negoziante		Di Stasio Vincenzo	36	campagnuolo		*genere	
3	16/1/1839/6not	Giusti Sebastiano	66	campiere	SMLF	Audino Francesco	56	bracciale	SMLF		
4	18/1/1839/18	Parente Domenico	56	colono		Raimondo Gesùè	48	vettorino			
5	22/1/1839/23	Giusto Sebastiano	70	giornaliere	SMLF	Buonanno Francesco	62	serv. Com.le	SMLF		
6	30/1/1839/22	Petrella Fabrizio*	36	miniscalco		Caianiello don Ignazio	32	proprietario		*parente	
7	2/2/1839/2not	Grasso Ottavio*	30	bovaro	SMLF	Buonanno Francesco	70	serv. Com.le	SMLF	*parente	
8	8/2/1839/10	Leuci Costantino*	31	calzolaio		Di Caprio Francesco	36	bettoliere		*cugino	
9	11/2/1839/12	Perillo Agostino*	54	campagnuolo	SMLF	Farina Francesco	50	contadino	SMLF	*padre	
10	15/2/1839/22	Farina Francesco	48	bracciale	SMLF	Audino Francesco	50	vettorino	SMLF		
11	6/3/1839/18	Munno Carlo	72	mendico		Di Caprio Francesco	42	contadino			
12	16/3/1839/8not	Perillo Francesco*	60	calzolaio	SMLF	Buonanno Francesco	70	serv. Com.le	SMLF	*cognato	
13	17/3/1839/9	D'Elena Antonio	40	campagnuolo		Pratillo Antonio	50	contadino		*cugino	
14	17/3/1839/14	Gravante Domenico*	48	campagnuolo		Di Stasio Cosmo	60	campagnuolo			
15	5/4/1839/9	Gravante Gennaro	46	bracciale		D'Elena Carlo	56	bracciale			
16	15/4/1839/13	Florio Giuseppe	63	campagnuolo		Di Vito Domenico	46	campagnuolo			
17	27/4/1839/13	Cacace Vincenzo	46	calzolaio	SMLF	Buonanno Francesco	72	bracciale	SMLF		
18	30/4/1839/18	Bevilacqua Domenico	50	bracciale	SMLF	Buonanno Francesco	72	bracciale	SMLF		
19	10/5/1839/16	Di Stasio Cosmo	60	campagnuolo		Gravante Paolo	56	campagnuolo			
20	11/6/1839/22	Grasso Gaetano	36	campagnuolo	SMLF	Pastore Giuseppe	66	campagnuolo	SMLF		
21	20/6/1839/4	Audino Francesco	56	vettorino	SMLF	Buonanno Francesco	72	campagnuolo	SMLF		
22	24/6/1839/21	Tartaglione Francesco	72	mietitore	Marcianesi	Palopo ? Pasquale	68	mietitore	Marcianesi		
23	1/7/1839/6not	Audino Francesco	50	vettorino	SMLF	Cacace Vincenzo	48	calzolaio	SMLF		
24	6/7/1839/7not	Grasso Domenico	30	bracciale	SMLF	Salzano Gennaro	62	campagnuolo	SMLF		
25	7/7/1839/2sera	Gravante Giovanni	50	vettorino		Pratillo Antonio	60	bracciale			
26	17/7/1839/7not	Puca Francesco	50	calzolaio	Brezza	Lanna Giacomo	56	colono	Brezza		
27	25/7/1839/1not	Aveta Antonio	56	bracciale		Gravante Giovanni	60	trainiere			
28	27/7/1839/12	Martuccio Giovanni	50	colono		Raimondo Gesùè	48	trainiere			
29	28/7/1839/16	Gravante Giovanni	50	contadino		Pratillo Antonio	60	bracciale			
30	28/7/1839/4not	Petrella Fabrizio*	32	miniscalco		Legiero Giovanni	36	contadino			
31	29/7/1839/10	Pratillo Lorenzo	48	vettorino	SMLF	Cacace Vincenzo	50	calzolaio	SMLF		
32	30/7/1839/22	Puca Francesco	50	calzolaio	Brezza	Lanna Giacomo	56	colono	Brezza		
33	30/7/1839/22	Fusaro Nicola	28	mannese		Petrella Vincenzo	32	miniscalco			

1839.1b

Cancelliere: Nicola Criscio										
F	defunto	nato a	età	professione	domicilio	padre	professione	madre	coniuge	dove/causa/note
1	Gravante Filomena		10gg	contadina		Mattia	bracciale	Caianelli Maria		
2	Paglia Francesca	Aversa	66	contadina		Vincenzo fu	bracciale	Perazzo Maria fu	Palumbo Giuseppe fu	
3	Perillo Anna Maria	SMLF	60	possidente	SMLF	Salvadore fu	possidente	Grasso Elisabetta fu	Caimano don Cosmo fu	
4	Parente Maria Giuseppe		42	possidente		Abele signor	proprietario	Marfa Antonia fu	Parente Pietro	
5	Perillo Domenico	SMLF	2	contadino	SMLF	Agostino	campagnuolo	De Perro ? Alessandra		
6	Caruso Michele		50	minorente		Salvadore fu	bracciale	Gaudiano Maria fu	Morrone Catarina	
7	Grasso Francesco	SMLF	40	proprietario	SMLF	Gaetano	proprietario	Perillo Maria Rosa		
8	Leuci Giovanna		13	contadina		Giovam Battista	calzolaio	Alicandro Maria		
9	Perillo Maria Rosa	SMLF	7	contadina	SMLF	Agostino	campagnuolo	De Perro Alessandra		
10	De Carlo Placida	SMLF	66	contadina	SMLF	Vincenzo fu	contadino	Di Luiso Graziana ?	Pippa Francesco fu	
11	Abbate Gelsumina	Capua	3	contadina		Giovanni	colono	Natale Giovanna fu		casa Giovanni Abbate – Illegittir
12	De Carlo Giovanni	SMLF	41	campagnuolo	SMLF	Giovanni fu	campagnuolo	Bovenzi Angela	Casella Catarina	
13	Carlino Sisto		18	colono		Andrea fu	colono	Comella Maria		
14	Rossi Maddalena		56	contadina		Antonio fu	bracciale	Di Martino Maria fu	Gravante Giovanni	
15	Gravante Elisabetta		12	contadina		Francesco	sartore	Caruso Maria		
16	Manna Giovanni		70	campagnuolo		Carlo fu	campagnuolo	Maria ...	Cirillo Carmina fu	casa Giovanni Parente
17	Paccone Crescenzo	Marcianise	66	bracciale	SMLF	Nicola fu	bracciale	Vigiano Teresa fu	Cecere Catarina	
18	Fiorillo Girolamo	SMLF	18	colono	SMLF	Vincenzo	colono	Di Benedetto Giovanna		
19	D' Angelo Maria		3	contadina		Domenico	mendico	Di Stasio Lucia		
20	Audino Giuseppe	SMLF	2	contadino	SMLF	Michele	calzolaio	Graziano Angela Rosa		
21	Marfei Irena	SMLF	28gg	contadina	SMLF	Tomaso	campagnuolo	Perillo Isabella		
22	Di Puccio Saverio	Marcianesi	60	mietitore		Domenico fu	bracciale	Farina Maria fu	Cipriano ? Isabella fu	nella campagna
23	Caimano Anna Maria	SMLF	5	possidente	SMLF	Graziano don	possidente	Pennino ? Donna Maria		
24	Guarino Orazio	SMLF	7	bracciale	SMLF	Nicola	contadino	Buonanno Maria		
25	Raimondo Giuseppe		15gg	colono		Vitaliano	colono	Parente Anna Maria		
26	Conte Michel' Angelo	Brezza	50	contadino	Brezza	Pasquale fu	contadino	Cresci Elisabetta	Lerulo Catarina	
27	Carrozza Domenico		8gg	contadino		Arcangelo	giornaliere	Caianelli Maddalena		
28	Fusaro Angelo		3	contadino		Giuseppe	bracciale	Vignola Giovanna fu		
29	Petrella Orsola		2m	contadina		Ferdinando	campagnuolo	Parente Agata		
30	Fellone Michele	SMLF	70?	campagnuolo		Andrea fu	campagnuolo		Di Stasio Maria fu	
31	Perillo Giosafat	SMLF	4m	contadino	SMLF	Salvatore	campagnuolo	Petrella Elisabetta		
32	Ottolano Giovanni	Brezza	24	campagnuolo	Brezza	Antonio fu	campagnuolo	D'Abrosca Maddalena fu	Luongo Mariantonia	
33	Mattiello Maria Teresa		4	contadina		Francesco fu	campagnuolo	Noviello Rosalia		

1839.2a

F	data evento	Testimone 1	età	professione	domicilio	Testimone 2	età	professione	domicilio	parentela
34	6/8/1839/8	Palladino Angelo*	43	vaccaro		Di Martino Pascale	66	possidente		*cognato
35	8/8/1839/19	D'Elena Antonio	42	campagnuolo		Pratillo Antonio	58	bracciale		
36	15/8/1839/1sera	Bisceglia don Liborio	30	salassatore		D'Elena Carlo	46	campagnuolo		
37	15/8/1839/23	Audino Francesco	50	vettorino	SMLF	Rossano Nicola	38	bettoliere	SMLF	
38	18/8/1839/24	Di Caprio Francesco	40	tavernaro		Natale Antonio	66	senzale		
39	23/8/1839/17	D'Abrosca Graziano*	38	bracciale		Rullo Luigi	35	falegname		*parente
40	24/8/1839/16	Cepparulo Michele*	46	bracciale		Fusaro Domenico	26	vaccaro		*padre
41	24/8/1839/2not	Natale Girolamo*	34	senzale		Petrella Francesco	52	massaro		*nipote
42	25/8/1839/23	Conte Agostino*	32	bettoliere	Brezza	Puca Francesco	56	calzolaio	Brezza	*padre
43	26/8/1839/4not	D'Angelo Giovanni	36	calzolaio		Petrella Vincenzo	46	miniscalco		
44	28/8/1839/18	Lanna Giacomo	56	colono	Brezza	Mastroianni Luigi	39	bracciale	Brezza	
45	31/8/1839/16	Natale Martino*	50	possidente		Petrella Francesco	36	colono		*zio
46	2/9/1839/12	Paladino Giuseppe	52	falegname		Aveta Antonio	46	artista		
47	3/9/1839/20	Tessitore Andrea	40	campagnuolo		Aveta Antonio	46	artista		
48	5/9/1839/7not	Pucino Damiano	32	falegname		Papa Antonio	46	macellaio		
49	10/9/1839/2not	Tessitore don Isaia	38	agrimensore		Aveta Benedetto	30	artiere		
50	26/9/1839/16	Cacace Vincenzo	50	calzolaio	SMLF	Audino Francesco	52	bracciale	SMLF	
51	5/10/1839/14	Aveta Benedetto	28	artista		Gravante Domenico	46	bracciale		
52	11/10/1839/15	Audino Francesco	56	vettorino	SMLF	Cacace Vincenzo	50	calzolaio	SMLF	
53	17/10/1839/13	Della Cioppa Francesco	52	campanuolo		Russo Salvatore	66	campagnuolo		
54	23/10/1839/4not	Aonte Antonio	42	bracciale	Brezza	Lanna Giacomo	60	colono	Brezza	
55	22/10/1839/2not	Buonanno Francesco	70	serv. Com.le	SMLF	Giusto Sebastiano	56	bracciale	SMLF	
56	26/10/1839/12	Giusti Sebastiano	56	bracciale	SMLF	Buonanno Francesco	70	serv. Com.le	SMLF	
57	1/11/1839/16	Papa Raffaele*	36	bracciale		Aveta Benedetto	26	ferraro		*padre
58	1/11/1839/16	Pastore Giuseppe	60	campagnuolo	SMLF	Farina Francesco	34	contadino	SMLF	
59	1/11/1839/18	Bisceglia don Liborio	30	salassatore		D'Elena Liborio	40	giumentaro		
60	13/11/1/39/10	Leggiero Pietro	28	campagnuolo		Puca Francesco	56	calzolaio		
61	16/11/1839/10	Palazzo Ignazio*	30	colono		Natale Antonio	60	senzale		*cognato
62	22/11/1839/6	Bisceglia don Liborio	30	salassatore		Tessitore don Isaia	31	agrimensore		
63	1/12/1839/16	Gravante Paolo	60	minorente		Saullo Giovanni	66	vaccaro		
64	3/12/1839/5not	Mercurio Vincenzo	30	sartore	SMLF	Cacace Vincenzo	50	calzolaio	SMLF	
65	9/12/1839/2	Rossano Nicola	40	bettoliere	SMLF	Buonanno Francesco	70	serv. Com.le	SMLF	
66	9/12/1839/22	Raimondo Gesuè	39	vettorino		Parente Domenico	50	colono		
67	11/12/1839/1sera	Gravante Carmine	50	scafaiolo		Di Caprio Pasquale	60	vettorino		

1839.2b

F	defunto	nato a	età	professione	domicilio	padre	professione	madre	coniuge	dove/causa/note
34	Florio Ignazio		32	massaro		Biase	bracciale	Cerchiello Brigida	Raimondo Maria	
35	D'Abrosca Pasquale		1	contadino		Graziano	bracciale	Paladino Anna		
36	Diana Maddalena	Losciano	52	contadina		Angelo	bracciale	Merolillo Mariantonia fu	Tessitore Francesco	
37	Papa Arcangela	SMLF	1	contadina	SMLF	Antonio	campagnuolo	Luiso Teresa		
38	Leuci Giovam Battista		52	contadino		Giovanni	mendico	D'Abrosca Cassandra fu	Munno Angela	
39	D'Abrosca Giovambattista		8m	contadino		Biaggio	bracciale	Di Stasio Antonia		
40	Ceparulo Pasquale		3	contadino		Michele	bracciale	Letizia Cristina		
41	Natale Salvatore		25	contadino		Sebastiano fu	bracciale	Mannillo Teresa fu	D'Abrosca Mariantonia	
42	Conte Martino	Brezza	1	contadino	Brezza	Agostino	bettoliere	Gravante Maddalena		
43	Gravante Angela		1	contadina		Michele	bracciale	Pratillo Rachele		
44	Casella Preziosa	Brezza	1	contadina	Brezza	Andrea	bracciale	Di Rienzo Mariantonia		
45	Gravante Antimo		1	contadino		Giovanni	bracciale	Natale Maria Rosa		
46	Leuci Giovanni		82	contadino		Paolo fu	bracciale	Lerulo Catarina	D'Abrosca Cassandra fu	
47	Natale Paolo		1	contadino		Biaggio	campagnuolo	Palazzo Vincenza		
48	Petrella Diana		21	contadina		Giuseppe fu	campagnuolo	Raimondo Maria	Zona Beniamino	
49	Petrella Giuseppe		1	colono		Gaetano	colono	Marfa Angela		
50	Perillo Salvatore	SMLF	50	bracciale	SMLF	Francesco fu	bracciale	Cirillo Maria	Petrella Elisabetta	
51	Piccolo Rosa	Cervinale	52	contadina		Pasquale fu	bracciale	... Maria	Petrella Pasquale	
52	Buonpano Maria Giuseppe	SMLF	8	contadina	SMLF	Pasquale fu	campagnuolo	Di Stasio Antonia		
53	Palazzo Pasquale		7gg	contadino		Francesco	campagnuolo	Bovenzi Apollonia		
54	Gravina Francesco	Brezza	1	contadino	Brezza	Generoso	campagnuolo	Pizzalla Maria		
55	Marfei Luigi	SMLF	19	contadino	SMLF	Tomaso	campagnuolo	Perillo Teresa		
56	Caterino Giuseppe	SMLF	9m	contadino	SMLF	Antimo	sartore	Di Marco Maria		
57	Papa Giovanni		1	contadino		Raffaele	bracciale	Caso Maria Giovanna		
58	De Carlo Carmina	SMLF	6	contadino	SMLF	Giovanni fu	bracciale	Casella Catarina		
59	Cantone Saverio	Amone	10gg	artista		Domenico	sartore	Salzano Madrona		
60	Brasile Cristina	Brezza	12	possidente	Brezza	Ferdinando	possidente	Lanna Maria Gaetana		
61	Raimondo Brigida		18	colona		Domenico	colono	Di Stasio ?		
62	Raimondo Giovanni		72	calzolaio		Pasquale fu	calzolaio	Fusaro Maddalena fu	Di Stasio Teresa	
63	Russo Salvatore	Orta	67	campagnuolo		Nicola fu	bracciale		Bovenzi Agnesa	
64	Perillo Biase	SMLF	1	contadino	SMLF	Giovanni	campagnuolo	Vastante Catarina		
65	Marfei Carlo	SMLF	3	contadino	SMLF	Tommaso	campagnuolo	Perillo Elisabetta		
66	Caianelli don Vincenzo		90	proprietario		Bernardo don fu	Notaio	Di Florio donna Maddalena	Mannillo donna Teresa fu	
67	Fusaro Lazzaro		4	contadino		Francesco	bracciale	Russo Anna		

1839.3a

F	data evento	Testimone 1	età	professione	domicilio	Testimone 2	età	professione	domicilio	parentela
68	13/12/1839/10	Di Caprio Pasquale	60	vettorino		Gravante Biaggio	50	campagnuolo		
69	14/12/1839/13	Paladino Angelo	50	vaccaro		Raimondo Paolo	36	colono		
70	19/12/1839/10	Farina Francesco	50	contadino	SMLF	Buonanno Francesco	70	serv. Com.le	SMLF	
71	22/12/1839/16	Pratillo Agostino	26	campagnuolo	Brezza	Puca Francesco	50	calzolaio	Brezza	
72	23/12/1839/6not	Di Caprio Francesco	60	vettorino		Gravante Biaggio	56	campagnuolo		
73	29/12/1839/18	Nerone Giovanni	52	vettorino		Lanna Giacomo	56	colono		
74	30/12/1839/16	Nardelli Vincenzo*	40	miniscalco		Parente Domenico	26	mannese		*zio
75	31/12/1839/18	Buonanno Francesco	70	serv. Com.le	SMLF	Rossano Nicola	50	bettoliere	SMLF	

1839.3b

F	defunto	nato a	età	professione	domicilio	padre	professione	madre	coniuge	dove/causa/note
68	Gravante Mattia		36	campagnuolo		Giovan Battista	campagnuolo	Gravante Vittoria fu	Caianelli Maria	
69	Gravante Maria Teresa		4	contadina		Antonio	cacciatore	Bovenzi Giustina		
70	Gravante Marta		60	contadina		Nicola fu	vettorino	Gravante Giovanna fu	Luciano Stefano fu	
71	Casella Antimo	Brezza	2	contadino	Brezza	Andrea	bracciale	De Rienzo Mariantonia		
72	Parente Elisabetta		36	contadina		Pasquale fu	bracciale	Carlino Catarina		
73	Puca Francesco	Santo Antim	50	calzolaio	Brezza					
74	Nardelli Francesco		14	contadino		Paolo fu	contadino	Raimondo Maria		
75	Mirra Luigi	SMLF	5	colono	SMLF	Giuseppe	colono	Pellegrino Lucia		

1840.1a

1840 Sindaci: Giovam Battista Petrella e Bernardo Caianiello										
F	data evento	Testimone 1	età	professione	domicilio	Testimone 2	età	professione	domicilio	parentela
1	1/1/1840/10	Luiso Domenico	50	giornaliere		Gravante Gennaro	56	giornaliere		
2	6/1/1840/15	Di Caprio Pasquale	60	vettorino		Gravante Biaggio	56	campagnuolo		
3	22/1/1840/18	Audino Francesco	50	carrettiere	SMLF	Cacace Vincenzo	46	calzolaio	SMLF	
4	25/1/1840/15	Pellegrino Andrea*	40	campagnuolo	SMLF	Audino Francesco	50	vettorino	SMLF	*padre
5	27/1/1840/14	Marcurio Vincenzo	36	sartore	SMLF	Buonanno Francesco	71	serv. Com.le	SMLF	
6	30/1/1840/3sera	Zampone Agostino	50	bracciale		Gravante Paolo	70	minorente		
7	31/1/1840/6not	Marcurio Vincenzo	36	sartore	SMLF	Audino Francesco	50	vettorino	SMLF	
8	1/2/1840/7not	Zampone Agostino	50	campagnuolo		Caianelli Filippo	60	calzolaio		
9	1/2/1840/15	Pratillo Antonio	56	campagnuolo		Gravante Alessandro	30	sartore		
10	4/2/1840/8not	Scattone Alessandro	30	salassatore	SMLF	Farina Francesco	50	campagnuolo		
11	4/2/1840/8not	Lanna Giacomo	56	colono	Brezza	Pratillo Agostino	30	campagnuolo	Brezza	
12	9/2/1840/11	Leuci Giovam Battista*	60	calzolaio		Pratillo Antonio	56	campagnuolo		*zio
13	8/2/1840/23	Conte Antonio	42	bracciale	Brezza	Pratillo Agostino	30	campagnuolo	Brezza	
14	8/2/1840/2not	Conte Antonio	42	bracciale	Brezza	Pratillo Agostino	30	campagnuolo	Brezza	
15	1/3/1840/13	Pratillo Antonio	60	bracciale		Paladino Giuseppe	26	campagnuolo		
16	5/3/1840/16	Raimondo Vincenzo	33	campagnuolo		Gravante Gennaro	60	campagnuolo		
17	7/3/1840/13	Raimondo Angelo	36	campagnuolo		Della Cioppa Francesco	50	campagnuolo		
18	10/3/1840/7	Caianiello Filippo	52	calzolaio		Gravante Paolo	50	campagnuolo		
19	11/3/1840/16	Pratillo Agostino	30	campagnuolo	Brezza	Lanna Francesco	23	colono	Brezza	
20	20/3/1840/4	Lanna Giacomo	60	colono	Brezza	Di Sciorio Domenico	35	campagnuolo	Brezza	
21	20/3/1840/20	Gravante Giovanni	56	trainiere		Di Caprio Francesco	38	pizzicarolo		
22	22/3/1840/16	Gravante Innocenzo	50	campagnuolo		Sauco Giovanni	36	calzolaio		
23	7/4/1840/2	Lanna Giacomo	46	colono	Brezza	Conte Antonio*	42	bracciale	Brezza	*parente
24	22/4/1840/2not	Petrella Francesco	60	colono		Severo ? Giuseppe	50	campagnuolo		
25	29/4/1840/11	Buonanno Francesco	70	serv. Com.le	SMLF	Mercurio Vincenzo	32	sartore	SMLF	
26	9/5/1840/16	D'Elena Giovanni	32	giumentaio		Petrella Venanzio	32	campagnuolo		
27	10/5/1840/23	D'Angelo Giovanni*	32	calzolaio		Cacace Vincenzo	29	sartore	SMLF	*cognato
28	12/5/1840/21	Simeone Gaetano	44	contadino	SMLF	Audino Francesco	50	vittorino	SMLF	
29	12/5/1840/22	Buonanno Giovanni	28	campagnuolo	SMLF	Casella Nicola	37	campagnuolo	SMLF	
30	18/5/1840/22	Perillo Agostino	56	contadino	SMLF	Buonanno Francesco	76	serv. Com.le	SMLF	
31	22/5/1840/11	Natale Girolamo	38	bettoliere		Abbate Filippo	58	possidente		
32	22/5/1840/10	Cassandro Vito	49	campagnuolo		Raimondo Nicola	46	colono		
33	27/5/1840/4sera	Perillo Cipriano	46	campagnuolo	SMLF	Di Sciorio Antonio	38	bracciale	SMLF	

1840.1b

Cancelliere: Nicola Criscio										
F	defunto	nato a	età	professione	domicilio	padre	professione	madre	coniuge	dove/causa/note
1	Petrella donna Giovanna		2	proprietaria		Giovam Battista	proprietario	Pascaluccio donna Maria		
2	Piccirillo Teresa		6gg	contadina		Alessandro	campagnuolo	Caianiello Orsola		
3	Perillo Pascale	SMLF	1	contadino	SMLF	Vito	bracciale	De Carlo Teresa		
4	Pellegrino Erasmo	SMLF	2	contadino	SMLF	Andrea	campagnuolo	Cresci Maria		
5	Aveta Maria Giuseppe	SMLF	3	contadina	SMLF	Pasquale	campagnuolo	Verrillo Maria		
6	Natale Agnesa		5gg	contadina		Nicola	campagnuolo	Di Florio Giovanna		
7	Cepparulo Raffaele	SMLF	13	contadino	SMLF	Angelo	campagnuolo	Papa Angela Rosa		
8	Di Florio Giovanna		40	contadina		Pasquale fu	bracciale	Martuccio Agata	Natale Nicola	
9	Parente Angela		45	possidente		Fabrizio fu	possidente	Raimondo Elisabetta fu	Raimondo Paolo	
10	Palazzo Nicola Antonio		22	campagnuolo	SMLF	Giuseppe fu	campagnuolo	Cantiello Elisabetta fu	Mirra Anna Maria	
11	Conte Filippo	SMLF	60	contadino	Brezza	Pasquale fu	contadino	Cresci Elisabetta	Nerone Agnesa fu	
12	Caruso Michele		10gg	contadino		Giovanni	campagnuolo	Leuci Teresa		
13	Nerone Agnesa	Brezza	3	contadina	Brezza	Dionisio	bracciale	Di Sciorio Giovanna		
14	Feola Nicola	Brezza	2	contadino	Brezza	Marco	campagnuolo	Sciorio Maria Giuseppa		
15	Raimondo Antonia		3	contadina		Pasquale	possidente	Di Stasio Marta ?		
16	Luiso Catarina		61	contadina		Antonio fu	bracciale	Zito Maria fu	D'Abrosca Pasquale fu	
17	Tessitore Geremia		8	contadino		Andrea	campagnuolo	Gravante Orsola		
18	D'Angelo Domenico	Brezza	40	bracciale		Antonio fu	bracciale	Gravante Angela Rosa fu	Di Stasio Lucia	
19	Tessitore Isabella		68	contadina	Brezza	Matteo fu	bracciale	?	Maietta Nicola	
20	Graziano Apollonia	Brezza	50	colona	Brezza	Francesco fu	colono	?	Carlino Nicola	
21	Fusaro Francesco		1	contadino		Nicola	falegname	Bianco Maddalena		
22	Pucino Girolamo		60	falegname		Giovanni fu	falegname	Cantiello Angela	Bianco Girolama	
23	Conte Liborio	Brezza	54	bracciale	Brezza	Agostino fu	bracciale	Vastante Marta fu	Tessitore Girolama	
24	Natale Giovanni		50	campagnuolo		Giuseppe fu	campagnuolo	Leuci Degnemerita	Parente Antonia	
25	Mirra don Venanzio	SMLF	21	corista	SMLF	Gaspare ?	colono	Gravante Alessandra fu		
26	Vastante Gelsumina	SMLF	66	colona		Nicola fu	guardacaccia	Gaudiano ? Maria fu	Parente Carlo fu	
27	Grasso Cipriano	SMLF	33	contadina	SMLF	Antonio fu	bracciale	Grasso Catarina fu	Bovenzi Deodata	
28	Di Carlo Carmina	SMLF	60	contadina	SMLF	Pasquale fu	bracciale	Grasso Giovanna	Cepparulo Nicola	
29	Catarino Isabella	San Ciprianc	69	contadina	SMLF	Pasquale fu	sartore	Di Lauro Maria Rosa fu		
30	Caimano Salvatore	SMLF	60	colona	SMLF	Orazio fu	colono	Cresci Teresa fu	Graso Anna	
31	Munno Carlo		72	sartore		Vincenzo fu	contadino	? Angela	Pratillo Anna fu	
32	Caianelli Giovam Battista		20gg	contadino		Giuseppe	calzolaio	Parente Maria		gemello
33	Bellone Maria Grazia	SMLF	1	contadina	SMLF	Giovanni	bracciale	Luiso Agnesa		

1840.2a

F	data evento	Testimone 1	età	professione	domicilio	Testimone 2	età	professione	domicilio	parentela
34	29/5/1840/4not	Gravante Giovanni	56	trainiere		Raimondo Angelo	36	campagnuolo		
35	3/6/1840/3not	Fiorillo Pasquale	40	colono	SMLF	Mirra Giuseppe	36	colono	SMLF	
36	11/7/1840/12	Gravante Giovanni	48	campagnuolo		Caianelli Filippo	60	calzolaio		
37	11/7/1840/13	Conte Antonio	36	bracciale	Brezza	Sciorio Giovanni	30	bracciale	Brezza	
38	19/7/1840/18	D'Angelo Giuseppe	42	calzolaio		Farina Francesco	46	campagnuolo	SMLF	
39	2/8/1840/8mat	Nardelli Francesco*	23	miniscalco		Gravante Carmine	50	scafiolo		*fratello cugino
40	9/8/1840/23	Di Carlo Sabatino	50	campagnuolo		Raimondo Gesuè	48	trainiere		
41	2/9/1840/22	Pastore Giuseppe	70	campagnuolo	SMLF	Cepparulo Francesco	50	campagnuolo	SMLF	
42	3/9/1840/18	Farina Francesco	50	bracciale	SMLF	Buonanno Francesco	70	serv. Com.le	SMLF	
43	6/9/1840/23	D'Abrosca Antonio	30	campagnuolo		Zito Michele	60	campagnuolo		
44	8/9/1840/23	Lanna Giacomo	50	colono	Brezza	Pratillo Agostino	30	campagnuolo	Brezza	
45	10/9/1840/3sera	Buonanno Francesco	66	serv. Com.le	SMLF	Papa Giovam Battista	25	campagnuolo	SMLF	
46	13/9/1840/6not	Carrozza Arcangelo	36	contadino		Raimondo Gesuè	50	vettorino		
47	16/9/1840/17	Natale Girolamo	36	bettoliere		Leuci Paolo	26	bottaro		
48	3/10/1840/5	Buonanno Francesco	70	serv. Com.le	SMLF	Farina Francesco	46	bracciale	SMLF	
49	7/10/1840/4not	Petrella Venanzio	32	contadino		Natale Girolamo	32	bettoliere		
50	17/9/1840/21	Russo Antonio	40	caxxaro	S. Maria Magg.re	Di Benedetto Giovanni	36	guardiano di camp.		
51	12/10/1840/1not	Di Florio Barladam	72	campagnuolo		Parente Domenico	30	falegname		
52	13/10/1840/5	D'Elena Carlo	60	campagnuolo		Gravante Giovanni	50	trainiere		
53	13/10/1840/5	Pratillo Antonio	60	campagnuolo		Carlino Giovanni	42	campagnuolo		
54	15/10/1840/12	Tessitore Andrea	46	campagnuolo		Caianelli Antonio	26	campagnuolo		
55	17/10/1840/19	D'Abrosca Graziano	51	bracciale		Palazzo Ignazio	32	vettorino		
56	20/10/1840/21	Petrella Francesco*	27	pizzicarolo		Gravante Pietro	38	bracciale		*zio
57	30/10/1840/20	Mercurio Vincenzo	36	sartore	SMLF	Farina Francesco	46	bracciale	SMLF	
58	7/11/1840/8	Gravante Giovanni	62	trainiere		Petrella Vincenzo	50	artista		
59	10/11/1840/10mat	Raimondo Davide*	38	sartore		Aveta Benedetto	30	artista		*zio
60	15/11/1840/20	D'Elena Carlo	62	bracciale		Gravante Gennaro	58	bracciale		
61	24/11/1840/5	Bellone Giovanni	40	bracciale	SMLF	Sellitro Nicola	32	campagnuolo	SMLF	
62	26/11/1840/12	D'Abrosca Giovanni	32	bracciale		Bianco Francesco	53	campagnuolo		
63	4/12/1840/10	Farina Francesco	46	bracciale	SMLF	Buonanno Francesco	70	serv. Com.le	SMLF	
64	4/12/1840/22	Di Lanna Giacomo	61	colono	Brezza	Pratillo Agostino	27	contadino	Brezza	
65	4/12/1840/22	Gravante Pascale	32	bracciale		Tessitore Andrea	42	campagnuolo		
66	13/12/1840/14	Montesano Giuseppe	36	campagnuolo		D'Elena Domenico	60	campagnuolo		
67	16/12/1840/12	Natale Girolamo	36	bettoliere		Aveta Benedetto	32	artista		

1840.2b

F	defunto	nato a	età	professione	domicilio	padre	professione	madre	coniuge	dove/causa/note
34	Parente donna Mariangela		70	gentildonna		Paolo don fu	proprietario	Letizia donna Teresa fu		
35	Grasso Catarina	SMLF	18	colona	SMLF	Francesco	colono	Perillo Angiola		
36	Florio Giovanni		2	contadino		Luca	campagnuolo	Alicandro Giovanna		
37	Nerone Pietro	Brezza	28	bracciale	Brezza	Giovanni	bracciale	Grande Isabella		celibe
38	Grasso Catarina	SMLF	1	contadina	SMLF	Cipriano fu	campagnuolo	Bovenzi Diodata		
39	Fellone Antonio	Brezza	22	campagnuolo	Brezza	Carlo	campagnuolo	Bovenzi Teresa		
40	Martuccio Colomba		76	contadina		Giovanni fu	sartore	Parente Orsola fu	Leuci Domenico fu	
41	Perillo Maria Rosa	SMLF	70	possidente	SMLF	Cipriano fu	possidente	Sdi Sciorio Euralia	Grasso Gaetano	
42	Papa Biaggio	SMLF	49	possidente	SMLF	Angelo fu	massaro	Caimano Teresa fu	Galeone Giustina	
43	Brasile don Crescenzo	Brezza	62	possidente		Giuseppe fu	possidente	Nerone Chiara fu	Parente donna Orsola	
44	Gravante Rachele		36	contadina		Angelantonio fu	calzolaio	Perillo Antonia	Conte Moisè	
45	Mirra Vincenzo	SMLF	3	colono	SMLF	Giuseppe	colono	Pellegrino Lucia		
46	Petrella don Paolo		24	proprietario		Vincenzo fu	proprietario	Di Florio Giovanna fu	Palomba donna Concetta	
47	Parente Pascale Luigi		8gg	proprietario		Parente don Giovdottor fisico		Petrella donna Angela		
48	Cepparulo Angelo	SMLF	40	campagnuolo	SMLF	Nicola fu	campagnuolo	Di Carlo Carmina fu	Perillo Angela	tenuta del Camino
49	Longo donna Emilia Rosina		9	proprietari		Giuseppe don	negoziante	Angiolella donna Angela Maria		
50	Mannillo Gennaro		42	gardiano di c.		Agostino fu		Palazzo Brigida fu	Fusaro Maddalena	S. Maria Mag.re – reg. atti diveri
51	Musco Pascale		34	campagnuolo		Domenico fu	campagnuolo	D'Elena Maria fu	Di Stasio Maria	
52	Natale Antonio		3gg	contadino		Biaggio	possidente	Palazzo Vincenza		gemello
53	Izzo Michele		24	possidente		Matteo fu	possidente	Zito Anna		
54	Natale Gennaro		5gg	campagnuolo		Biaggio	campagnuolo	Palazzo Vincenza		gemello
55	Amato Pietro	Portico	46	campagnuolo		Francesco fu	campagnuolo	Verdisco Maria		
56	Petrella Luigi		30gg	possidente		Giuseppe	negoziante	Gravante Alessandra fu		
57	Gaudiano Antonio	SMLF	2	bracciale	SMLF	Bartolomeo	campagnuolo	Grasso Anna		
58	Natale Biaggio		38	campagnuolo		Pascale fu	campagnuolo	Abbate Placida	Palazzo Vincenza	
59	Cantiello Maria Teresa	Nocelleto	2	contadina		Martino	campagnuolo	Rossi Baldassarra		
60	Paladino Giuseppe		20gg	contadino		Antonio fu	falegname	Pastore Brigida		
61	Mirra Michele	SMLF	2m	colono	SMLF	Giovanni	colono	Cresci Maria Gaetana		
62	Raimondo Giuseppe		4	colono		Nicola	colono	Mannillo Maddalena		
63	Papa Laurenza	SMLF	2	contadina	SMLF	Francesco	vettorino	D'Orazio Maria Giuseppe		
64	Conte Anna Maria	Brezza	1	contadina	Brezza	Agostino	bracciale	Gravante Maddalena		
65	Abbate Placida		70	contadina		Giovanni fu	campagnuolo	Natale Rosa fu	Natale Pascale	
66	Palumbo Anna		29	contadina		Giuseppe fu	bracciale	Paglia ? Francesca	Gravante Pietro Paolo	
67	Rossi Maria Giovanna		26	contadina		Domenico	bracciale	Carlino Teresa		

1840.3a

F	data evento	Testimone 1	età	professione	domicilio	Testimone 2	età	professione	domicilio	parentela
68	17/12/1840/20	Di Caprio Pascale	60	vettorino		Gravante Crescenzo	56	campagnuolo		
69	18/12/1840/16	Tessitore don Isaia*	38	agrimensore		Parente Gaetano*	38	colono		*conosc. Corpo
70	19/12/1840/1sera	D'Abrosca Bartolomeo	36	bracciale		Gravante Filippo	32	campagnuolo		
71	20/12/1840/3not	Farina Francesco	46	contadino	SMLF	Sellitto Nicola	32	bracciale	SMLF	

1840.3b

F	defunto	nato a	età	professione	domicilio	padre	professione	madre	coniuge	dove/causa/note
68	Tessitore Catarina		10	contadina		Andrea	campagnuolo	Gravante Orsola		
69	ignoto									Voltorno Volta di Mannillo, Bre:
70	Natale Salvatore		8m	contadino		Salvatore	bracciale	D'Abrosca Mariantonia		postumo
71	Basco Michele	SMLF	8gg	contadino	SMLF	Tomaso	campagnuolo	Paccone Teresa		

Collana “Fabulae”

- Giambattista BERGAMASCHI: *Paski izlet e altre storielle*
- Giambattista BERGAMASCHI: *Relitti di un piccolo naviglio*
- Giambattista BERGAMASCHI: *Tuscaneide*
- Franco TESSITORE: *Racconti 2*
- Giambattista BERGAMASCHI: *STANZE* (Romanzo psico-architettonico-sexy-tragicomico)
- Giambattista BERGAMASCHI: *Pinzimonio in Via de' Servi*
- Giambattista BERGAMASCHI: *La Pleiade (quasi un giallo letterario)*
- Franco TESSITORE: *Racconti*
- Giambattista BERGAMASCHI: *Tra le righe*
- AA. AA.: *Four Stories* (Letteratura di viaggio: G. Bergamaschi, D.R. Carnevale, F. Tessitore)
- AA. VV.: *Racconti di Natale 2008*

Collana “Poëtica”

- Giambattista BERGAMASCHI: *In due, uno (poesie tra '24 e '25)*
- Giambattista BERGAMASCHI: *A capolinea*
- Giambattista BERGAMASCHI: *Liriche seminuove*
- AA. VV. (Classi II-III, Scuola Sec. di I Grado “A. Zammarchi” Castrezzato (BS)): *Colori*
- Camillo FERRARA: *Le Cicuzze 2019*
- Franco TESSITORE: *Torre del Greco in una “Canción”*
- Giambattista BERGAMASCHI: *Transizioni*
- Camillo FERRARA: *Le Cicuzze 2018*
- Giambattista BERGAMASCHI: *Fermentazione lirica (per una nuova ‘didattica’ della poesia)*
- Giambattista BERGAMASCHI: *Prose e poesie sfiorite (in un giardino quasi zen)*
- Giambattista BERGAMASCHI: *Poëta Novus*
- AA. VV.: *poesie per la donna 2017*
- Camillo FERRARA: *Le Cicuzze 2017*
- Giambattista BERGAMASCHI: *Dire e nascondere. Il “segreto” del poeta*
- Silvana BRIANZA: *Passeggera clandestina*
- Giambattista BERGAMASCHI: *Quando la mente si tradisce: poesie tra sogno e dormiveglia*
- AA. VV.: *Poesie per la donna 2010*
- AA. VV.: *Quanne i suone addeventano Parole*, di Francesco Di Napoli
- Giambattista BERGAMASCHI: *Allora... e ora*
- CLASSE IIA, Scuola Secondaria di I Grado “A. Zammarchi” Castrezzato (BS): *I Colori dell'Autunno - raccolta di haiku*
- AA. VV.: *Poesie per la Festa della Donna 2009*
- Alfredo TROIANO: *Commento al Canto XXVI dell'Inferno*

Collana “Historica”

- Franco TESSITORE: *L'epidemia di colera del 1837 e 1854 nel Comune di Grazzanise*
- Franco TESSITORE: *I morti dal 1821 al 1825*
- Franco TESSITORE: *Il 2° libro dei morti, 1816-1820*
- Franco TESSITORE: *Associazione dei Comitati di Provvedimento per Roma e Venezia - Preside Garibaldi - Filiale di Grazzanise*
- Franco TESSITORE: *Grazzanise teatro di operazioni durante il tumulto di Napoli del 1647-48*
- Franco TESSITORE: *Le eruzioni del Vesuvio nella ‘Gazette’*
- Franco TESSITORE: *1943: Grazzanise nel fronte di guerra*
- Franco TESSITORE: *Emigrati grazzanisani in USA attraverso Ellis Island*
- Franco TESSITORE: *L'Unione Sportiva Grazzanise: una storia diventata leggenda*
- Franco TESSITORE: *La fine del Fulmine: la drammatica avventura di due marinai di Grazzanise (con l'elenco dei caduti)*
- Franco TESSITORE: *Congrega di Montevergine*
- Franco TESSITORE: *Il Libro dei Morti 1810-1815*
- F. T.: *Appendice al Libro dei Morti 1810-1815*
- Franco TESSITORE (a cura di): *Catalogo delle notizie riguardanti la Chiesa par.le di Grazzanise, di don B. Abbate*

Collana “Sapientia”

- Franco TESSITORE, Jean-Loup Dabadie romanziere: *“Les yeux secs”*
- Giuseppe ROTOLI, *La grammatica del dialetto pignatarese*
- Gianni BERGAMASCHI, *La misura del mondo*

Collana “Renovata”

- D. Angelo FLORIO: *La mia terra, i suoi grandi e il mio diario di guerra*

Collana “Miscellanea”

- Giambattista BERGAMASCHI: *Chiacchiere, gnacchere e pinzillacchere*